



## Esportes



Vôlei de praia encerra hoje inscrições para quem quer participar do Circuito Paraibano

PÁGINA 15



Otimista, a equipe do Treze espera que o próximo confronto seja com o Vasco da Gama

PÁGINA 16

## 2º Caderno

FOTO: Divulgação



Cineport divulga os vencedores de curtas

“Sophia” (foto) é um dos filmes concorrentes da mostra competitiva PÁGINA 8

PRAZO PARA FINANCIAR REFORMA TERMINA EM DUAS SEMANAS

# Patrimônio é negligenciado

O prazo para que proprietários de prédios do Centro Histórico de João Pessoa tenham acesso a financiamento para reforma e conservação termina em duas semanas. Até agora, ninguém procurou o Iphan para obter o empréstimo. Negligenciado pelos donos, o patrimônio histórico de gerações continua se deteriorando. PÁGINA 3



FOTO: Evandro Pereira

Segundo a Defesa Civil, 83 prédios no Centro Histórico de João Pessoa estão em situação de risco

## Prefeituras da Paraíba realizam “greve” hoje

Mobilização pretende alertar para situação financeira dos municípios. Famup garante que serviços básicos não serão afetados. PÁGINA 4

FOTO: Evandro Pereira



EM INVESTIGAÇÃO Junta denuncia roubo de documentos na Federação Paraibana de Futebol PÁGINA 4

## Sousa

AÇUDE PÁGINA 3

São Gonçalo sai do estado de observação

## Diversidade

DOMINGO PÁGINA 9

Missa de Ramos abre programação da Semana Santa

## Agricultura

CONAB PÁGINA 10

Safra de grãos da Paraíba deve crescer 149%

## clima e tempo

Fonte: INMET

LITORAL	CARIÍ-AGRESTE	SERTÃO
Nublado com chuvas ocasionais	Nublado com chuvas ocasionais	Nublado com chuvas ocasionais
31° Máx. 24° Mín.	33° Máx. 20° Mín.	35° Máx. 22° Mín.

## Informações úteis para a semana:

### Moeda

DÓLAR	R\$ 2,202 (compra)	R\$ 2,204 (venda)
DÓLAR TURISMO	R\$ 2,120 (compra)	R\$ 2,280 (venda)
EURO	R\$ 3,063 (compra)	R\$ 3,065 (venda)

- Sesc abre inscrições para bandas que quiserem integrar calendário de eventos
- Começa hoje, em Campina Grande, a Terceira Jornada de Inclusão Produtiva
- UFPB vai oferecer atendimento fonoaudiológico gratuito na próxima 4ª feira
- IFPB seleciona tutor presencial e a distância para curso de Computação

Fonte: Marinha do Brasil

Marés	Hora	Altura
ALTA	05h51	2.0m
baixa	07h54	0.6m
ALTA	14h08	2.1m
baixa	20h17	0.5m

### Editorial

## Mudanças climáticas

Ao longo da história, as situações críticas na relação homem-natureza, para serem superadas, exigiram dos seres humanos, principalmente de suas lideranças, respostas que demandaram não a força bruta, mas razão e criatividade – oficinas que geram tecnologias para ações inovadoras.

Portanto os estados nordestinos poderiam deixar de lado eventuais conflitos de interesses, seja de ordem política ou econômica, e se unirem na criação de uma espécie de gabinete suprapartidário cuja missão seria auxiliar os governos na elaboração de políticas públicas voltadas para o enfrentamento das estiagens.

Cérebros privilegiados das universidades poderiam juntar-se à legião de especialistas vinculada aos órgãos técnicos das máquinas administrativas, criando um gabinete de alto nível que ajudaria os governos a superar a crise atual e se preparar melhor para enfrentar as que certamente virão.

Não seria demérito para ninguém. O quadro histórico das crises socioeconômicas que abalaram o Semiárido em consequência de estiagens é um indicativo da urgência que tem a região no sentido de encontrar soluções que minimizem ao máximo o efeito deletério da escassez cíclica de água.

Muito já está sendo feito para ajudar as populações campestres a enfrentar a seca. O Governo da Paraíba, por exemplo, continua adotando medidas emer-

genciais, além de investir maciçamente em infraestrutura como ação preventiva. E não poderia ser diferente, vez que as previsões são sombrias.

O último relatório da Organização das Nações Unidas (ONU) sobre mudanças climáticas aponta para um futuro nada promissor, no que diz respeito aos recursos hídricos. O aquecimento global deverá tornar ainda mais frequentes as estiagens prolongadas, na região do Semiárido nordestino.

Vale ressaltar que a região ainda está sofrendo os efeitos nocivos da seca que há mais de dois anos castiga a agropecuária nordestina, causando transtornos sem conta principalmente às populações da zona rural. Em muitos lugares falta água para consumo humano, como também para as criações e plantações.

O quadro é realmente muito grave, e pode piorar. Dados divulgados pela Secretaria Nacional de Proteção e Defesa Civil, do Ministério da Integração Nacional, indicam que quase 800 municípios do Semiárido estão em situação de emergência ou estado de calamidade pública.

A não ser que um novo estudo impugne as conclusões quase apocalípticas a que chegaram os cientistas do Painel Intergovernamental sobre Mudanças Climáticas da ONU, o mais sensato continua sendo obedecer à sabedoria popular, quando afirma que sempre é melhor prevenir do que remediar.

### Artigo

Lau Siqueira - lausiqueira@gmail.com

## A arte nos diálogos da UEPB

“O seu papel social está sendo plenamente cumprido. Este é o resultado da despartidarização de uma instituição”.

A Universidade Estadual da Paraíba – UEPB, vem aprofundando o diálogo com as artes e com a cultura. Não apenas por ter um reitor que também é artista. O professor Rangel Junior é forrozeiro dos bons. A verdade é que a arte vem ganhando espaços generosos na instituição. Não é de hoje que o professor Joelson, em Monteiro, dialoga com a comunidade cultural do Cariri. Percebo que esta começa a ser uma prática permanente também no Campus IV, em Catolé do Rocha. Tanto em relação ao diretor do Centro, Professor Edivan Junior, ou aos professores Rômulo Lima, o adjunto e Jairo Bezerra, chefe do Departamento de Letras e Humanidades. O campus conta ainda com outros professores e professoras antenados com a cena cultural. Em Catolé do Rocha, a UEPB tem o privilégio de manter em seus quadros uma artista excepcional, Cristina Carvalho, cujo trabalho vem sendo reconhecido e encanta no primeiro olhar. Já o professor Rômulo, fez história na cultura made in PB, com o Quebra Quilos. Isso tudo é um ganho adicional para alunos e alunas.

Foi um privilégio ministrar a aula inaugural do Campus IV, no último dia 3. Pude perceber que existe por lá uma determinação firme de reconhecer a arte como uma poderosa ferramenta pedagógica. É necessário que isto seja revelado. Pois daquele campus sairão os profissionais que estarão formando cidadãos crí-

ticos, conscientes de seus direitos. Esta é uma provocação que, no caso do Departamento de Letras e Humanidades terá, a médio prazo, um resultado na qualidade do Ensino Fundamental e do Ensino Médio. Afinal, é para lá que irão, majoritariamente, esses alunos e alunas depois de formados.

Muito me alegra perceber os resultados de uma UEPB renovada. Em Patos, Itaporanga e outros municípios e ouvi professores da Rede Pública agradecidos pela especialização oferecida por esta universidade. Ou seja: está em curso o pensamento solidário na UEPB. O seu papel social está sendo plenamente cumprido. Este é o resultado da despartidarização de uma instituição que até bem pouco tempo convivia com situações administrativas incompreensíveis. Por exemplo, aumentando em R\$ 11 milhões o custeio no ano de 2011, sem construir uma única sala de aula. Para o bem da Paraíba, as coisas mudaram. A UEPB passou a priorizar a formação de pensadores críticos. Aliás, como as grandes universidades do mundo. Foi o que pude sentir no Campus IV. Senti também em Monteiro e percebo na sensibilidade do reitor, Prof. Rangel Junior. A UEPB não pode ser instrumentalizada por interesses partidários. Sejam eles quais forem. Cada vez mais, “é preciso estar atento e forte.” Em Catolé do Rocha tive a certeza que esse grito de liberdade, já foi dado.

Humor  
Domingos Sávio - savio\_fel@hotmail.com

## UNInforme

Geovaldo Carvalho  
geovaldo\_carvalho@hotmail.com

### DÍVIDAS DOS ASSENTADOS

O Incra, conseguiu em ação pioneira, arrancar do Banco do Brasil um “Acordo de Cooperação Técnica” para atender famílias assentadas interessadas em liquidar ou renegociar operações de crédito rural do Programa Nacional de Fortalecimento da Agricultura Familiar. O acordo foi fechado na manhã de ontem e vale para crédito contratado até 31 de dezembro de 2010.

A estimativa é de que 76.295 famílias assentadas sejam beneficiadas com o acordo em 955 municípios brasileiros, inclusive na Paraíba. O valor total da dívida chega a R\$ 2,4 bilhões em 233 mil operações de crédito, o que representa um valor médio atualizado por família de R\$ 10.300.

Embora o texto final ainda esteja sendo formatado para estabelecer alguns critérios, sabe-se, de antemão, que quem liquidar a dívida receberá um rebate de 80% em seu valor total, com prazo de liquidação até o dia 31 de dezembro de 2014. Os interessados na renegociação receberão um bônus de adimplência de 50%, nas regiões Sudeste e Norte, e de 45% no Nordeste e demais regiões. Para a renegociação, o prazo para pagamento é de até dez anos, com vencimento da primeira parcela em 2015. Os assentados que têm interesse em quitar ou renegociar suas dívidas devem procurar a Sala da Cidadania do Incra até o dia 30 de junho de 2014 para manifestar seu interesse, pois, trata-se de uma ótima oportunidade para as famílias endividadas.



### PARALISAÇÃO

O Sindicato dos Trabalhadores nas Indústrias da Construção Civil de João Pessoa garante que o setor paralisa as atividades no próximo dia 14, por tempo indeterminado. O secretário-geral do sindicato, Francisco Demontier, explica os motivos: “apesar de várias rodadas de negociação, não tivemos avanço. Os patrões não apresentaram uma proposta decente, oferecem apenas um reajuste de 6,49%”. Os trabalhadores reivindicam 15% de reajuste, melhoria na alimentação fornecida.

### MANEJO INTEGRADO

As áreas susceptíveis de desertificação da Paraíba e Piauí serão objeto de orientação e monitoramento de plano de manejo integrado dos projetos técnico-executivos e outras tecnologias socioambientais, conforme extrato de contrato divulgado pela Secretaria de Extrativismo e Desenvolvimento Rural Sustentável.

A ação faz parte do projeto PNUD/BRA 07/018, sob o título “Investimento Socioambiental em Ações de Uso e Conservação do Solo em Comunidades Rurais na Bacia do Rio São Francisco”. Pelo contrato, todo o levantamento deverá estar concluído ao final de junho deste ano.

### AMPLIAÇÃO

Com relatoria do deputado Wilson Filho (PTB-PB), a Comissão de Integração Nacional, Desenvolvimento Regional e da Amazônia da Câmara dos Deputados acaba de aprovar, proposta que inclui 14 municípios de Minas Gerais na área de atuação da Sudene. No parecer, Wilson Filho entende que vai facilitar a identificação de potencialidade de desenvolvimento, além de assegurar o uso de todos os instrumentos fiscais e creditícios já disponíveis para a região Nordeste.

### MAIS MILHO

A Conab irá realizar, na próxima terça-feira, duas ofertas de milho – 25 mil toneladas – por meio de leilões de Venda de Produtos Agropecuários dos Estoques Públicos, destinado a criadores de aves, suínos, bovinos, ovinos, caprinos e respectivas cooperativas situadas exclusivamente na região Nordeste, excetuando os estados do Maranhão, Piauí e os municípios que compõem a região de Barreiras e Luiz Eduardo Magalhães – Bahia.

### SONDAGEM

O ex-senador Ney Suassuna, que sonha em voltar à Câmara Alta, não descarta disputar outro cargo nas eleições de outubro, caso não encontre brecha para se acomodar em uma chapa majoritária. Sua assessoria caiu em campo pesquisando as chances de Ney para o Senado e também para deputado federal. Ney, que foi um bom parlamentar, já devia ter optado pela Câmara há mais tempo.

### SESC-SOM

O Sesc Paraíba está com inscrições abertas para grupos de música instrumental que desejem integrar o calendário de 2014 do Projeto Intervalos Instrumentais. As apresentações acontecem em quatro etapas ao longo do ano nas unidades do Sesc Centro em João Pessoa, Sesc Centro Campina Grande e Sesc Guarabira, e as inscrições seguem até o dia 15 de abril, de forma gratuita.



## A UNIÃO

SUPERINTENDÊNCIA DE IMPRENSA E EDITORA

Fundado em 2 de Fevereiro de 1893 no governo de Álvaro Machado

SUPERINTENDENTE  
Albiege FernandesEDITOR GERAL  
Walter GalvãoDIRETOR TÉCNICO  
Gilson RenatoEDITORIA ADJUNTA  
Renata FerreiraCHEFE DE REPORTAGEM  
Conceição CoutinhoBR-101 Km 3 - CEP 58.082-010  
Distrito Industrial - João Pessoa/PB  
PABX: (083) 3218-6500 /  
ASSINATURA-CIRCULAÇÃO: 3218-6518  
Comercial: 3218-6544 / 3218-6526  
REDAÇÃO: 3218-6511 / 3218-6509

EDITORES SETORIAIS: Geraldo Varela, Carlos Cavalcanti e Alexandre Macedo

EDITORES ASSISTENTES: Carlos Vieira, Emmanuel Noronha, José Napoleão Ângelo, Marcos Lima e Marcos Pereira

PROJETO GRÁFICO: Ricardo Araújo, Fernando Maradona e Klécio Bezerra

# Centro Histórico: donos de imóveis ignoram empréstimo para reforma

Iphan oferece R\$ 3 milhões para serviços de revitalização em prédios de João Pessoa

**Edilane Ferreira**  
Especial para A União

Encerra-se dentro de duas semanas o prazo para os donos de imóveis no Centro Histórico de João Pessoa solicitarem empréstimo para recuperação dos prédios por meio de edital lançado pelo Instituto do Patrimônio Histórico e Artístico Nacional (Iphan), que disponibilizou R\$ 3 milhões para o financiamento. Até ontem, entretanto, nenhum proprietário havia solicitado o financiamento, que poderia amenizar a situação de risco existente naquela área. Segundo a Defesa Civil Municipal, 83 prédios do Centro Histórico encontram-se em situação de risco. Tratam-se de imóveis em estado tão precário que podem ameaçar a segurança das pessoas que circulam pelo local.

Cerca de 900 imóveis são tombados pelo Iphan, mas segundo o coordenador do Patrimônio Cultural de João Pessoa (Copac), Fernando Milanez Neto, apenas 380 estão aptos para solicitar o financiamento. "Tanto pessoa física ou jurídica pode solicitar o financiamento, inclusive o locatário do imóvel, se estiverem em comum acordo", esclareceu.

Ele afirma que "os juros são zero, a carência é de seis meses após o término da obra para começar a pagar e pode ser parcelado até em 15 anos". O edital explica que o comprometimento máximo da renda bruta familiar é até 20%. A proposta para o financiamento deve ser entregue até o próximo dia 25 na sede da Copac, localizada na Praça Pedro Américo, 70, Centro.



Cerca de 900 imóveis são tombados pelo Iphan, mas apenas 380 estão aptos ao financiamento; Defesa Civil Municipal afirma que 83 prédios estão sob risco

## Prédios estão comprometidos e alguns mantêm apenas a fachada

O prédio em que funciona a oficina de Valdemar Melo, no Centro Histórico, está em situação precária. Toda a madeira que sustenta parte do prédio está comprometida, pois sofre com excesso de umidade e falta parte do telhado do imóvel. Ele é o proprietário do imóvel desde 1972 e afirma que a única intervenção que pode fazer é a pintura da fachada do prédio. "Eu não posso reformar o interior porque o Iphaep e o Iphan não me deixam fazer", justificou. Ele é dos 380 proprietários

que estão aptos para levarem sua proposta para o empréstimo, porém ele não tinha conhecimento do edital.

Na Rua Rosário de Lourenço há um prédio que está abandonado. O que antes funcionava uma oficina mecânica, hoje encontra-se vazio, sem teto, com excesso de vegetação, entulho e rachaduras na fachada. O flanelinha Joalysson Silva, 19, trabalha há dois anos no local e afirma que com o tempo, o prédio está ruindo. "O medo que faz é que essa fachada caia nos carros que es-

tacionam ou em pessoas que passam na calçada. As chuvas vão prejudicar mais o prédio", afirmou.

De acordo com o decreto de Lei nº 25, de 30 de novembro de 1937, deve-se preservar a estrutura original de prédios tombados pela esfera municipal, estadual ou federal, além de fornecer o mínimo de segurança e de salubridade. Segundo Cláudio Nogueira, superintendente do Iphan na Paraíba, maioria dos imóveis tombados no Centro Histórico da capital são propriedades privadas e que muitos negligenciam

estrategicamente. "Eles acham que deixando o prédio ruir, podem conseguir fazer qualquer coisa nele e não é bem assim não", disse.

Ele explica que para fazer qualquer tipo de intervenção em prédios tombados, o proprietário deve consultar o Iphan ou Iphaep. "Se o proprietário se recusa a fazer isso, imediatamente acionamos a Justiça. O proprietário precisa entender que em área tombada, qualquer tipo de intervenção, seja restauração, conservação e nova construção, tem

regras que limitam o tipo de ocupação".

Além disso, Cláudio aponta outros motivos que gerou a degradação de prédios da área. "Muitas vezes, os imóveis são disputados entre herdeiros, que são imóveis de famílias mais tradicionais, que esperam uma solução judicial. Enquanto essa solução não sai, os prédios ficam em situação de risco. Também acontece a subutilização o imóvel, que estão parcialmente ocupados e a pessoa só cuida do espaço que usa e não do imóvel como um todo", explicou.

## VOLUME DE ÁGUA SUPEROU 25%

# Açude São Gonçalo sai do estado de observação

FOTO: Divulgação

Em pouco mais de oito dias o açude de São Gonçalo, 17 km distante da zona urbana de Sousa no Sertão da Paraíba, acumulou mais de quatro milhões de metros cúbicos de água e superou o volume de 25%. Com esta nova realidade o açude deixou o quadro de estado de observação apontado pela Aesa (Agência Executiva de Gestão das Águas do Estado da Paraíba) para os mananciais que apresentam menos de 20% da sua capacidade máxima.

No final do mês de março o manancial que abastece a cidade de Sousa, o distrito de São Gonçalo, os Núcleos Habitacionais I, II e III e o município de Marizópolis, estava com apenas 16,2% da sua capacidade hídrica, comportando naquele momento pouco mais de sete milhões de metros cúbicos de água.

Na primeira semana de abril muitas chuvas começaram a ser registradas no acampamento federal de São



Manancial que abastece cidades na região de Sousa acumulou mais de 4 milhões de metros cúbicos

Gonçalo com índices superiores a 100mm atestados por irrigantes através de pluviômetros particulares no perímetro irrigado.

Chuvas fortes também caíram no município de Nazarezinho, na Grande Sousa, e também na região de Cajazeiras. Com essas ocorrências, as águas chegaram a

São Gonçalo através de rios e córregos aumentando de forma significativa o volume do açude que já supera a marca de 25% da sua capacidade máxima que é de 44 milhões e 600 mil metros cúbicos de água.

Em poucos dias o açude acumulou mais de quatro milhões de metros cúbicos.

As chuvas aliviaram as plantações de coco e muitos desvios de água instalados clandestinamente ao longo do açude foram desativados voluntariamente devido à irrigação natural provocada pelas chuvas.

Muitos agricultores da comunidade de São Gonçalo estão preocupados com

a retenção desta água para os próximos meses do ano. Surgiram denúncias dando conta de uma comporta do açude de São Gonçalo que estaria apresentando problemas mecânicos e mantém-se aberta liberando água para canais de irrigação provocando grande desperdício.

O gerente da unidade do DNOCS de São Gonçalo, José Guimarães, foi procurado pela reportagem para se reportar sobre o assunto, mas estava em Fortaleza, no Ceará, na sede do órgão para resolver questões administrativas do próprio perímetro irrigado.

O acumulado de chuvas em 2014 na cidade de Sousa chegou a 570mm segundo dados oficiais repassados pelo Escritório Regional da Emater. No mesmo período do ano passado havia chovido em Sousa pouco mais de 400mm, o que representa a constatação de um acréscimo pluviométrico nos primeiros meses de 2014 em relação a 2013.

## ERRAMOS

Na edição do dia 8, terça-feira, 2º Caderno, página 8, erro de digitação e de revisão no título "Público de João Pessoa se descata". O correto: Público de João Pessoa se destaca.

Na edição do dia 9, quarta-feira, 1º Caderno, página 3, erros de concordância verbal e de revisão no título "Mudança no clima são tema de palestra na UEPB da capital". O correto: Mudança é tema.

Também no dia 9, quarta-feira, 1º Caderno, página 4, erro de informação e de estilo. Reportagem informa que obra da Prefeitura de João Pessoa de combate à erosão na barreira do Cabo Branco custará R\$ 10 mil reais. O correto: R\$ 10 milhões. Estilo correto: R\$ 10 mil, e não R\$ 10 mil reais.

## POR MAIS DINHEIRO

# Prefeitos paralisam atividades

Famup garante que mobilização não vai afetar serviços básicos

**Eduarda Campos**  
Especial para A União

As prefeituras paraibanas fazem hoje uma "greve" de 24 horas. A mobilização foi convocada pela Confederação Nacional dos Municípios (CNM) e deve atingir todos os estados do país. A ideia é alertar o governo federal para a situação financeira das prefeituras. Segundo a Federação das Associações dos Municípios da Paraíba (Famup), o protesto faz parte da campanha "Viva o seu município" e não deve parar serviços básicos, mas apenas divulgar na mídia e através de atos públicos a situação precária dos cofres municipais.

As ações são idealizadas pela CNM em parceria com as entidades estaduais e foi decidida em uma reunião realizada, em janeiro, em Maceió, quando a CNM reuniu entidades municipalista para elaborar uma pauta de reivindicações junto ao governo federal.

### FPM

A campanha, que visa principalmente resgatar a autonomia financeira dos municípios, pretende pressionar os parlamentares em favor dos temas de maior interesse do movimento municipalista, como o aumento de 2% do Fundo de Participação dos Municípios (FPM), a distribuição dos royalties do petróleo, que aguarda decisão no Supremo Tribunal Federal (STF), o Encontro de contas do Previdenciário e os pisos do magistério e dos Agentes Comunitários de Saúde.

Segundo Tota Guedes, presidente da Famup, a paralisação visa mostrar ao Governo Federal a atual situação financeira dos municípios diante de planos e propostas lançadas pelo Governo Federal que fazem com que o orçamento do município acabe ficando comprometido.

### Adesão

A paralisação nas capitais tem adesão, até o momento de 16 Estados. Atividades cívicas e manifestações estão confirmadas no Acre, Amazonas, Bahia, Espírito Santo, Goiás, Mato Grosso, Pará, Paraíba, Pernambuco, Piauí, Rio Grande do Norte, Rio Grande do Sul, Rondônia, Santa Catarina, Sergipe e Tocantins. Na Paraíba as atividades serão em divulgação por meio da mídia (jornal, rádio, TV), a Famup/PB convidou os prefeitos de todo o Estado, as prefeituras serão fechadas e os prefeitos dos municípios irão se concentrar na frente da sede da Famup/PB, que fica localizada na Rua Lauro Torres, em Tambauzinho.

A paralisação não irá atingir os serviços essenciais de saúde e educação, tudo estará funcionando normalmente, afirma Tota Guedes. A ideia é que gestores, servidores, e municípios possam ir até a capital de cada Estado pedir mais atenção à saúde financeira dos municípios, afirma o presidente da CNM, Paulo Ziulkoski.

## SENHOR DOS PASSOS

# Procissão do Encontro ocorre hoje em JP

FOTO: Ortilo Antônio

A Procissão do Encontro, também conhecida como Procissão do Senhor dos Passos, vai percorrer hoje ruas do Centro de João Pessoa. A caminhada, que começa às 16h, simboliza a vida, a família e a dor das mães. O trajeto é um dos 15 passos da Paixão, celebrados durante a Quaresma.

Segundo a Arquidiocese da Paraíba, sairá da Igreja da Misericórdia (logo após a Missa Votiva, que acontece uma hora antes no local) uma procissão com a imagem do Cristo carregando a cruz - "Senhor dos Passos". Já da Igreja do Carmo, sairá a procissão com a imagem de Nossa Senhora das Dores.

As duas caminhadas passam individualmente pelas principais ruas do Centro e se unem na Praça João Pessoa (Praça dos Três Poderes), em frente ao Tribunal de Justiça da Paraíba, onde a Procissão do Encontro segue até a Igreja de Nossa Senhora do Carmo. O ato representa o encontro de Jesus com sua mãe, Maria, durante a via sacra, caminho que o Cristo percorreu até sua crucificação.

Em seu sermão, durante a Missa Votiva, o arcebispo da Paraíba, Dom Aldo Pagotto, vai tratar de diversos assuntos, como drogas, violência, bullying, tráfico humano e de órgãos, questões muito presente na sociedade nos dias de hoje.

O Sindicato dos Lojistas do Comércio de João Pessoa (Sindilojas) informou que o fechamento das lojas no comércio da capital é optativo, mas como acontece todos os anos. Alguns lojistas fecham suas lojas antes e reabrem após o encerramento da Procissão dos Passos.



O encontro das imagens do Senhor dos Passos e de Nossa Senhora das Dores acontece na Praça João Pessoa

## SEGURANÇA

# Deputados aprovam normas para boates

A Câmara aprovou ontem, projeto de lei que estabelece normas de segurança e funcionamento para as casas noturnas de todos o país. O texto estabelece, por exemplo, padrões de prevenção de incêndios e desastres em locais de realização de eventos artísticos e de aglomeração de pessoas, além de determinar regras de fiscalização. O texto ainda precisa de aprovação no Senado antes de ser sancionado.

O texto unifica, em âmbito nacional, a obrigatoriedade da realização de vistoria e liberação de licença e alvará de funcionamento para ambientes com aglomeração de pessoas para a realização de eventos. Até então, as regras eram municipais.

### Saiba mais

O projeto foi motivado pelo incêndio na boate Kiss, em Santa Maria, que provocou a morte de 242 pessoas em janeiro de 2013. A

tragédia completou um ano em 27 de janeiro sem a condenação de culpados e sem nenhum dos réus do processo criminal preso. Vários processos correm em diferentes esferas da Justiça do Rio Grande do Sul.

Para Lincoln Portela (PR-MG), relator do texto na Comissão de Segurança Pública, a matéria garante proteção para usuários de casas noturnas. "Estamos normatizando e dando uma abrangência maior para as regras. Agora não são mais regras de municípios, e sim regras nacionais", declarou.

Texto unifica, em âmbito nacional, a obrigatoriedade da realização de vistoria e de licenças

## DESAPARECEU DA FPF

# Junta quer saber mais sobre sumiço de CPU

Na entrevista coletiva de ontem, na sede da Federação Paraibana de Futebol (FPF), a Junta Administrativa afirmou que abrirá as imagens das câmeras que existem na entidade para descobrir quem levou um CPU e os documentos dos clubes amadores, profissionais e as Ligas, que participaram da eleição do dia 23 de junho de 2010. Outro mistério é desvendar as acusações que foram feitas pelas funcionárias da entidade, Rafaella Emanuella dos Santos, e a secretária Aline Fabrícia de Almeida, que acusaram os interventores, Ariano Wanderley e Eduardo Faustino Diniz, de pressão.

De acordo com o BO, as denunciante afirmaram que foram pressionadas a assinar documentos alheios a seus setores na qualidade de testemunhas e por não fazerem, foram afastadas da entidade. Surpreso com tudo que vem ocorrendo um dos integrantes, Eduardo Faustino, membro do Poder Judiciário, disse que não tinha o menor fundamento as acusações. "As imagens retratam tudo que ocorreu durante o período que estamos à frente. Tentaremos descobrir quem levou os documentos, CPU e mostrar que não houve pressão", disse. Com relação às contas

bancárias da FPF, Eduardo, frisou que por ordem judicial a Junta terá acesso para avaliar as condições financeiras da entidade. "A partir de agora teremos acesso às contas bancárias para que possamos começar a trabalhar com mais tranquilidade", observou.

Ele frisou que tudo tem o aval da juíza da 8ª Vara Cível de João Pessoa, Renata da Câmara Pires Belmont. Por outro lado, o advogado da ex-presidente Rosilene Gomes, que foi afastado do cargo, José Edísio Souto, ressaltou que não se surpreende com as acusações que estão sendo feitas pelos interventores "Eles terão que provar tudo que estão afirmando. Estou aguardando o aval da juíza para trazer Rosilene de volta", disse.

### Multas pelo STJD

O Superior Tribunal de Justiça Desportiva (STJD) decidiu ontem, multar em R\$ 6 mil e a perda de um mando de campo ao Botafogo, pelo tumulto que ocorreu durante o empate contra o Sport do Recife/PE (1 a 1). O STJD determinou também uma multa de R\$ 10 mil à FPF. A assessora jurídica da entidade, Socorro Leite foi absolvida do processo de número 016/2014, que teve como auditor relator Paulo César Salomão Filho.

## PBGás se destaca na Campimóveis

A Companhia Paraibana de Gás (PBGás) vem marcando presença na quinta edição da Campimóveis - Feira de Imóveis, Construção e Tecnologia 2014, que acontece em Campina Grande desde o último sábado (05 de abril). A distribuidora paraibana do gás natural, que está em plena fase de realização de obra naquela cidade, participa do evento numa integração com o projeto Show de Obras, do Governo do Estado da Paraíba, que vem mostrando à população campinense as ações governamentais realizadas na Rainha da Borborema.

A Campimóveis está sendo uma excelente vitrine para que os participantes possam mostrar suas ações em Campina Grande, segundo observou o presidente em exercício da PBGás, David dos Santos Mouta: "Estamos integrados a esse programa do Governo dentro de um amplo espaço no Parque do Povo, onde montamos também o nosso estande para expor o projeto de extensão da rede de gás natural em Campina Grande, uma obra importantíssima que estamos levando para aquele município".

A Arena Multishow do Governo da Paraíba a que David se refere conta ainda com as participações individuais da Rádio Tabajara e de outros empreendimentos do polo cimenteiro da Paraíba.



Cena do filme angolano *I Love Kuduro*, que revela o movimento cultural urbano surgido em discotecas e raves da periferia de Luanda, será exibido hoje

## Tudo ao mesmo tempo

Apreciadores do teatro, da literatura e da música também encontram atrações na programação do Cineport, e ainda cinema brasileiro, português e angolano

André Luiz Maia  
Especial para A União

Oitavo dia do 6º Cineport, que acontece na Usina Cultural Energisa, em João Pessoa, traz destaques cinematográficos brasileiros, africanos e portugueses em uma programação bem variada. As sessões infantis, voltadas para as escolas municipais de João Pessoa, tem levado produções interessantes para os jovens, enquanto as sessões noturnas apresentam filmes com arrojo estético e temáticas mais adultas.

Nesta sexta, as crianças poderão conferir, às 9h na Sessão Andorinha Criança, *Meu Pé de Laranja Lima*, de Marcos Bernstein (autor de *Além do Horizonte*, novela das sete da Rede Globo), baseado no clássico da literatura de José Mauro de Vasconcelos. A projeção será na Sala Vladimir Carvalho.

Esta versão de 2012 traz uma fotografia mais escura e um clima menos lúdico que as tentativas anteriores. *Zezé* (Guilherme Ávila) é um menino de oito anos que tem uma imaginação muito fértil. Seu maior companheiro é um pé de laranja lima de seu quintal, com quem trava muitos "diálogos", válvula de escape dos problemas internos. É importante



A cantora Lula Pena vai apresentar um repertório de fados de seus dois discos

destacar que a versão de Bernstein é bastante madura, pois ressalta o problema interno familiar da vida do garoto e como a amizade com Portuguesa (José de Abreu) ajuda o menino a enxergar novos horizontes.

Também na Sala Vladimir Carvalho, às 16h, a Sessão Guimarães Capital da Cultura traz um curta e um longa português, *O Dom das Lágrimas*, de João Nicolau, e *O Corpo de Afonso*, de João Pedro Rodrigues. No mesmo horário, na Tenda Andorinha, é exibido o filme *Educação Sentimental*, de Júlio Bressane, ganhador de melhor

fotografia de filme de ficção, para Walter Carvalho.

No início da noite, o lançamento de livros e a exibição do filme premiado com melhor roteiro dividem espaço na programação. *A Batalha de Tabatô*, de João Viana, é exibido às 18h30, na Sala Vladimir Carvalho. Às 19h, o filme angolano *I Love Kuduro*, de Pedro Patrocínio, revela o movimento cultural urbano surgido nas discotecas e raves da periferia de Luanda, que une batida de música eletrônica como house e techno com ritmos tradicionais do país. O diretor, que também é responsável

pela fotografia, ganhou prêmio de melhor fotografia de documentário.

Nos jardins da Usina, a partir das 20h, o ator Vitor Correia fará uma encenação do poema 'A Tabacaria', de Álvaro de Campos, um dos heterônimos de Fernando Pessoa. Ele encena o poema acompanhado de música, contando com a ajuda do contrabaixo da banda Osso Vaidoso, Henrique Fernandes.

Também às 20h, na Sala Vladimir Carvalho, é exibido *Bissau d'Isabel*, de Sana Na N'Hada, um mosaico da pluralidade étnica da capital de Guiné-Bissau, que conta com 21 povos com costumes e até mesmo línguas diferentes. Às 20h45, na Tenda Andorinha, o diretor Caetano Gotardo apresenta *O Que Se Move*, que mostra como três famílias distintas lidam com a perda de um filho e como esse acontecimento muda radicalmente suas rotinas.

No mesmo local, o filme *8816 Versos*, da diretora Sofia Marques é mostrado, a partir de 22h, tomando como base os versos de Camões em *Os Lusíadas*. Encerrando a noite, as atrações musicais vêm diretamente de Portugal. A cantora Lula Pena traz um repertório de fado distribuído em seus dois álbuns *Phados* (1998) e *Troubadour* (2010). Já o DJ Mike Stellar mistura as tendências das pistas europeias com a riqueza rítmica da música africana.

### LITERATURA

Diretor de festival, Henrique Frade fala sobre o livro *Beirais das Gerais*

PÁGINA 6



### FESTIVAL

Vencedores da mostra de curtas do Cineport serão apresentados hoje

PÁGINA 8



FOTO: Marcos Russo

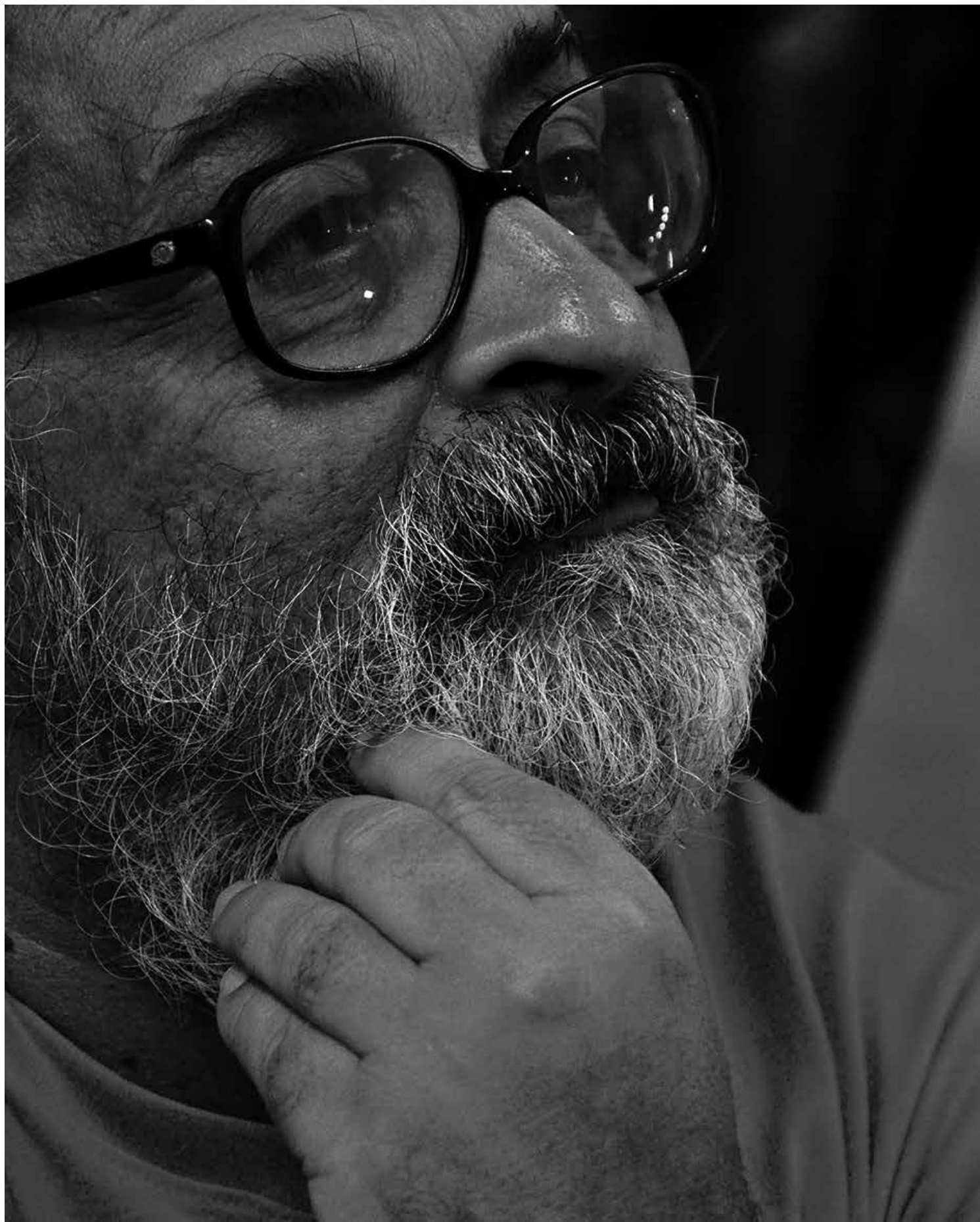

O diretor artístico do Cineport, Henrique Frade lançou *Beirais das Gerais*, que reúne fotos de Minas Gerais

## Diretor e produtor do Cineport fala sobre sua nova obra e comenta a edição deste ano do festival

Rafael Andrade  
rafaelandradecm@gmail.com

**H**enrique Manuel Neves Frade da Cruz ou apenas Henrique Frade pode não ser um nome conhecido na capital paraibana, mas quem o vê passando na rua com uma câmera na mão não imagina que o cidadão é, além de fotógrafo, um dos principais responsáveis pelo Festival de Cinema de Línguas Portuguesas (Cineport), considerado um evento único por trazer o diálogo e reconhecimento de produções oriundas da África, Brasil e Portugal. Atuando desde 2005, o festival ganhou importância internacional e conseguiu criar um evento extensivo nomeado como Festival Ver e Fazer Filmes, voltado para formação e produção audiovisual.

Nos anos de 2007, 2009, 2011 o público pessoense teve o privilégio de ser agraciado com mostras competitivas de curtas e longas das três nações, incluindo exposições, lançamento de livros e shows de artistas locais. Neste ano, a Usina Cultural Energisa é mais uma vez sede do encontro e experiência que os diretores, produtores, atores e todo o pessoal envolvido na sétima arte proporcionam.

Na quarta passada, dia 10 de abril, entretanto, foi data do lançamento do livro intitulado “Beirais das Gerais”, título sugestivo para o que se pretende: fronteiras de Minas Gerais. Vendido pelo preço de R\$ 70,00 na livraria da própria Energisa, a obra compila fotografias feitas a partir das lentes do mesmo diretor e produtor do Cineport, com o intuito de registrar as “várias Minas”, como bem descreve Guimarães Rosa, e comparar o percurso realizado pelos tropeiros no século XIX que por ali transitavam ao atual trajeto que se faz por carro aliado a textos do historiador Leonardo José Magalhães Gomes. “A ideia foi mostrar o que é que a pessoa consegue perceber fotografando de dentro de um automóvel a 100km/h”, explica. “Eu não sabia o que eu ia encontrar, mas tentei demonstrar uma sequência do que existe e de como você vê”, completa.

Para tal objetivo ser concluído com êxito, Frade foi acompanhado de uma equipe competente e que tratou de formatar o direcionamento do projeto e adicionar novos parâmetros como o de um documentário em DVD acoplado ao livro e creditado à jornalista Mariana Andrade e o videomaker Eduardo Yep. Frade relata a experiência da aventura que apresenta o registro de paisagens, fauna, flora, habitantes, partindo de Além Paraíba, interior

de Minas Gerais, para as fronteiras com os estados do Rio de Janeiro, Espírito Santo, Bahia, Goiás, Mato Grosso do Sul e São Paulo. “Foram 15 dias de viagem com uma média de 600km por dia, percebendo que em certos locais ainda há uma certa aridez e uma pobreza mais visível e que, porém, eram nesses lugares que encontrávamos pessoas mais solícitas a dispor informações e nos encaminhar ao destino desejado”, explica.

O festival tem o seu término no dia 13, no próximo domingo, trazendo até lá uma dinâmica e interativa atração audiovisual para os amantes da sétima arte. “Eu tô muito feliz com o resultado como também é muito importante perceber a presença de muitos jovens nas salas que exibem conteúdos com alto nível de qualidade”, finaliza

“Eu estou muito feliz com o resultado do Cineport, como também é importante perceber os jovens nas salas”

## José Nunes

Diácono, jornalista e do IHGP

### Uma estátua para o Santo da Paraíba

Os quarenta anos da morte de Padre José da Silva Coutinho nos levam a recordar sua caminhada de presbítero que soube escutar o clamor dos pobres e dos mais necessitados, incita-nos a preparar em 2015 a celebração dos oitenta anos de fundação do Instituto São José, obra que deu origem ao projeto que se estenderia ao hospital que leva seu nome, permanecendo este graças ao empenho de abnegados seguidores.

Sacerdote que se despojou de todos os apetrechos que a vida em sociedade oferecia, montou um projeto que consistia em trazer para junto de si as pessoas mais necessitadas, os viventes do outro lado da coletividade que sequer tinham onde recostar a cabeça. Para estes desafortunados se fez agasalho e suporte, estendeu as mãos e apontou caminhos.

Cedo demonstrou interesse em seguir a vida sacerdotal, porque entendia como sendo o caminho para mudanças do quadro de penúria, naquele tempo, ao alcance dos olhos. Ordenado padre, logo desejou colocar em prática o sonho que carregava.

Recebeu como herança duas fazendas – uma em Pocinhos e outra em Serraria -, vendeu-as e utilizou os recursos em investimentos na obra de seus sonhos, o Instituto São José e o hospital.

Olhou para os caminhos que levam a uma sociedade fraterna, ele mesmo personificou a capacidade do povo em resolver seus problemas mais que o Estado, pois isso gerou remédios para por fim às suas mazelas e deficiências, o que foi possível porque se tornaria o esteio.

Santo que se fez pobre para estar no meio dos pobres, Padre Zé Coutinho, como disse Nathanael Alves, “foi bem a expressão da consciência social, orientada para supri-se a si mesma”. No seu projeto caritativo trabalhou com a educação e saúde, sustento de sua preocupação benemérita.

É certo que não resolveu o problema dos desvalidos, mas amenizava o rói-rói na barriga de quem chegasse com fome sob seu teto, vestiu os esfarrapados e apontou veredas para quem desejava progredir.

Ele personificou o diácono São Francisco de Assis, também muito se aproximou de Padre Ibiapina e São Vicente de Paulo, lendas cada vez mais raras no meio do clero. Poucos absorveram o mandado de Jesus como Padre Zé, que se fez pequeno para mais servir.

Nos caminhos que percorreu não deixou ninguém depositado pelas calçadas nem jogado fora como migalhas humanas. Trouxe para junto de si os filhos das desventuras que muitas vezes não tinham onde repousar o corpo.

Não foi o padre exclusivo do presbitério, mas da ação caritativa, pois não se apegou às normas litúrgicas porque os pobres eram a sua própria liturgia. Para ele, o pobre estava na transubstanciação do Pão e do Vinho.

Padre Zé Coutinho merece, sim, uma estátua bem grande para que de longe se possa contemplá-la e que as pessoas vejam nele o ícone do amor à pobreza. Seria um grande presente que a cidade de Esperança lhe daria e ajudaria, sem dúvida, a preservação da memória deste que soube ficar de mãos estendidas.

## Teatro

## Paixão de Cristo no Geisel comemora 15 anos e será encenada com novidades amanhã e domingo

**Guilherme Cabral**  
guilb\_jornalista@hotmail.com

Reflexão com cultura. Essa é a proposta do espetáculo da Paixão de Cristo intitulado *O Auto de Deus - 15 anos de Fé, História e Emoção*, cujo texto é assinado pelo ator e teatrólogo Everaldo Vasconcelos, apresenta o próprio Jesus Cristo, pouco antes de sua morte na cruz do Calvário, narrando sua vida em flashbacks, e será encenado gratuitamente ao público amanhã e domingo, sempre a partir das 20h, na praça pública do bairro do Geisel, em João Pessoa. "É um momento especial que vivemos, pois demonstra que o evento está consolidado como atração cultural para a comunidade", disse para o jornal **A União** o diretor da montagem, um dos idealizadores do projeto e coordenador do Cenarium Grupo de Artes, Geovanny Vitorino, que espera atrair, em 2014, pelo menos três mil espectadores.

Diante dessa data especial de 15 anos consecutivos de apresentações, Geovanny Vitorino ainda destacou que o público terá a oportunidade para conferir novidades nas encenações que serão realizadas neste final de semana. Trata-se de efeitos especiais e três cenários inéditos, que remontam os palácios no tamanho das antigas construções da Judeia, na época de Cristo, além de um ballet formado por cerca de 15 integrantes. "Temos de trabalhar bastante para apresentar um espetáculo inesquecível. Afinal, nós agora estamos comemorando os 15 anos de história de uma das maiores montagens do gênero no Esta-



FOTO: Divulgação

**A produção do espetáculo O Auto de Deus foi aprimorada, com o tempo**

do", garantiu ele, para quem "o espetáculo está debutando em 2014".

"Para comemorar a Semana Santa nada melhor de que um momento de reflexão com cultura, pois essa é a proposta de *O Auto de Deus - 15 anos de Fé, História e Emoção*, cujo elenco é formado por mais de 60 atores, que em sua grande maioria são moradores do bairro", comentou Geovanny Vitorino. A montagem, esclareceu ele, desenvolve-se em flashbacks, no qual Jesus, segundos antes de sua morte, narra a sua própria vida. "Este fluxo de memória não obedece a uma ordem cronológica, mas ao peso dos fatos com relação ao momento em que vive naquele último instante, com cenas que se fundem umas às

outras, simultaneamente", explicou o diretor.

Idealizado por Geovanny Vitorino e Petrucio Medeiros, o projeto da encenação da Paixão de Cristo no bairro do Geisel começou em 1999, quando um grupo de jovens e crianças da Paróquia Santo Antônio de Pádua sentiu falta de uma apresentação durante as celebrações da Semana Santa. Todos se reuniram para ensaiar alguns trechos da Bíblia e os transformaram em esquetes, resultando dessa iniciativa *O Auto de Deus*, dentre outras produções. Depois de sete anos, com a saída de Petrucio, Geovanny contou que levou o trabalho adiante. "Com o passar do tempo, o espetáculo foi se aprimorando, em termos de produção, pois

passou a ter cenários, figurinos e, inclusive, a gravação ao vivo das apresentações da montagem, com o tratamento do som posteriormente em estúdio", disse o diretor da peça.

## SERVIÇO

**Espectáculo:** Auto de Deus - 15 anos de Fé, História e Emoção  
**Data:** Amanhã e domingo, sempre às 20h  
**Local:** Praça Estudante Orlando Geisel, em João Pessoa  
**Texto:** Everaldo Vasconcelos  
**Direção:** Geovanny Vitorino  
**Montagem:** Cenarium Grupo de Artes  
**Entrada:** Gratuita

## Música em destaque

## Music From Paraíba 2

**Arthur Pessoa**

Músico  
arthur\_pessoa@yahoo.com.br

Não é de hoje que a música paraibana circula o mundo. Diversos artistas e bandas independentes já fizeram shows para além das terras tupiniquins, alguns deles até mais de uma vez. Talvez a própria Paraíba não tenha se dado conta do potencial musical de seus artistas, mas os gringos já perceberam isso faz um bom tempo.

Vejam: O Zefirina Bomba já circulou pela Europa e chegou recentemente de uma turnê pelos EUA, onde participou de um dos maiores festivais de artes integradas do mundo, o South By Southwest, em Austin no Texas. Outra banda paraibana que acabou de chegar de uma turnê pelo "velho mundo" foi Os Gonzagas, com shows na Inglaterra, Irlanda e Portugal. Beto Brito já levou sua rabeca em duas turnês internacionais, tocando em países como França e Bélgica. Biliu de Campina apresentou sua "forrobodologia" em Nova Iorque, fazendo o Tio Sam pegar no pandeiro e no zabumba. Chico Correa já levou sua Electronic Band para a Europa e África mais de uma vez. Seu Pereira e Coletivo 401 também já estiveram circulando por esses continentes. Escurinho, Clã Brasil, Paulo Ró e Pedro Osmar também colocaram os gringos pra ouvir a música paraibana em apresentações pela Europa. Ubella Preta esteve no México recentemente. Adeildo Vieira se apresentou fora do Brasil, incluindo várias apresentações no continente africano. Totonho já fez gringo passar sebo nas canelas, mostrando sua música em diversos países europeus, em mais de uma turnê, chegando a se apresentar até na Rússia. A Cabruêra já realizou onze turnês pela Europa tocando em mais de uma dezena de países.

E não para por aqui. Esses são apenas alguns exemplos de artistas paraibanos que já cruzaram as fronteiras da Paraíba e do Brasil nos últimos anos. Impossível citar todos no pequeno espaço dessa coluna, mas é certo que existe um grande interesse pela música brasileira no exterior, em especial pela música nordestina.

Uma das iniciativas que vem contribuindo para a divulgação dos artistas paraibanos no mundo é o projeto "Music From Paraíba", que tem apresentado aos profissionais da cadeia produtiva do setor, em todos os continentes, uma mostra da produção contemporânea. A coletânea produzida pelo Governo do Estado da Paraíba, através da Funes (Fundação Espaço Cultural), foi distribuída gratuitamente numa das maiores feiras de música do mundo, a Womex (World Music Expo), que em 2014 aconteceu em Cardiff no País de Gales e contou com a participação de profissionais de todos os continentes. A Funes lança agora um novo edital para a segunda edição do projeto, ampliando o número de contemplados. Serão 50 artistas selecionados que integrarão uma caixa com cinco discos. O projeto será distribuído gratuitamente na Womex 2015 que ocorrerá em outubro na Galícia (Espanha).

É mais uma iniciativa que fortalece e incentiva a produção local, criando uma vitrine internacional para exportação da nossa fértil e criativa cena musical.

## Em cartaz

**Festival Varilux de Cinema Francês 2014**  
(10 a 16 de abril)

CinEspaço Mag Shopping / SALA 1

Sexta-feira (11/04):

**13h30: Um Belo Domingo**

Baptiste é professor no sul da França. Na véspera de um fim de semana, contra sua vontade, ele herda Mathias, um dos seus alunos esquecido na saída da escola por um pai negligente. Mathias leva Baptiste até sua mãe, Sandra. Em um dia os três se apaixonam. Mas Sandra tem que ir embora, fugir de uma ameaça por causa de uma dívida. Para ajudá-la, Baptiste deverá voltar às origens da sua vida, ao que ele tem de mais doloroso.

**15h30: Uma Relação Delicada**

Vítima de uma hemorragia cerebral, Maud, cineasta, acorda uma manhã hemiplégica e diante de uma solidão inexorável. Presa à cama, mas determinada a continuar seu filme, ela conhece Vilko, embusteiro de gente famosa, ao assistir a um programa na televisão. Maud o quer em seu próximo filme. Eles se encontram. Ele não a deixa mais, tira tudo o que ela tem, mas lhe dá alegrias.

**17h40: Um Amor em Paris**

Com 50 anos, mas ainda muito dinâmico, Brigitte e Xavier são criadores em Charolles. Seus dois filhos partiram e o casal se vê num face a face incerto, fechado numa rotina que é cada vez mais pesada para Brigitte. Um dia, a festa surpresa de jovens parisienses na casa vizinha acelera a crise latente.

**19h45: Uma Juíza Sem Juízo**

Ariane Felder está grávida! É ainda mais surpreendente por ser uma jovem juíza de hábitos rígidos e solteira convicta. Mas o pior é que o pai da criança é nada menos que Bob, um criminoso perseguido por uma terrível agressão! Ariane, que não se lembra de nada, tenta então entender o que pode ter acontecido e o que o aguarda.

**21h30: Suzanne**

Filha-mãe na adolescência, Suzanne vive com seu pai caminhoneiro e sua irmã, da qual é inseparável. Sua vida muda quando ela se apaixona por Julien, ladrãozinho que a leva

para sua vida de vagabundo. Segue a fuga, a prisão, o amor louco que ela persegue até deixar tudo para trás.

**300 - A ASCENSÃO DO IMPÉRIO 3D** (300: Rise of the Empire, EUA, 2014). Gênero: Ação. Duração: 103 min. Classificação: 18 anos. Direção: Noam Murro, com Sullivan Stapleton, Eva Green, Rodrigo Santoro. Após a morte do pai, Xerxes dá início a uma jornada de vingança e ruma em direção à Grécia, com seu exército sendo liderado por Artemisia. Enquanto os 300 espartanos liderados por Leonidas tentam combater o Deus-Rei, os exércitos do resto da Grécia se unem para uma batalha com as tropas de Artemisia no mar. Themistocles é o responsável por liderar os gregos. **Também 3:** 16h20 e 21h.

**CAPITÃO AMÉRICA 2: O SOLDADO INVERNAL** (Captain America: The Winter Soldier) Direção: Anthony Russo, Joe Russo - EUA 2014 - 135 min. - 12 anos Gênero: Aventura, Ação, Ficção científica Elenco: Chris Evans, Scarlett Johansson, Sebastian Stan Sinopse: Dois anos após os acontecimentos em Nova York, Steve Rogers continua seu dedicado trabalho com a agência S.H.I.E.L.D. e também segue tentando se acostumar com o fato de que foi descongelado e acordou décadas depois de seu tempo. Em parceria com Natasha Romanoff, também conhecida como Viúva Negra, ele é obrigado a enfrentar um poderoso e misterioso inimigo chamado Soldado Invernal, que visita Washington e abala o dia a dia da S.H.I.E.L.D., ainda liderada por Nick Fury. **CinEspaço 3/3D:** 13h50, 16h20, 18h50 e 21h20. **Maneira 3:** 21:30. **Maneira 4:** 14h, 17h e 20h. **Maneira 5/3D:** 13h, 16h, 19h e 22h. **Maneira 6:** 12h15, 15h, 18h e 21h. **Também 4:** 13h45, 16h10, 18h35 e 21h. **Também 6/3D:** 18h20 e 20h50.

**NEED FOR SPEED** (EUA, 2014). Gênero: Ação. Duração: 130 min. Classificação: 12 anos. Direção: Scott Waugh, com Aaron Paul, Dominic West e Harrison Gilbertson. Tobey herdou do pai uma oficina mecânica, além de ser um exímio piloto e volta e meia participa de rachas. Um dia, o ex-piloto da Fórmula Indy Dino Brewster o procura para que Tobey possa concluir um Mustang desenvolvido por um gênio da mecânica que já faleceu. O carro é concluído e posteriormente vendido. Entretanto, a velha rixa entre eles faz com que disputem um último racha, que resulta na morte de Pete, grande amigo de Tobey, que é preso. Quando enfim é solto, ele organiza

um plano para que possa participar de uma conhecida corrida do submundo onde Dino também correrá. **Também 3:** 14h e 18h40.

**NOÉ** (Noah, EUA, 2014). Gênero: Aventura. Duração: 137 min. Classificação: 14 anos. Direção: Darren Aronofsky, com Russell Crowe, Jennifer Connelly, Ray Winstone. Noé vive com a esposa Naameh e os filhos Sem, Cam e Jafé em uma terra desolada, onde os homens perseguem e matam uns aos outros. Um dia, Noé recebe uma mensagem do Criador de que deve encontrar Matusalém. Durante o percurso ele acaba salvando a vida da jovem Ila, que tem um ferimento grave na barriga. Ao encontrar Matusalém, Noé descobre que ele tem a tarefa de construir uma imensa arca, que abrigará os animais durante um dilúvio que acabará com a vida na Terra, de forma a que a visão do Criador possa ser, enfim, resgatada. **CinEspaço 4:** 14h, 16h30, 19h e 21h30. **Maneira 1:** 14h30, 17h30 e 20h30. **Maneira 2:** 13h30, 16h30, 19h30 e 22h20. **Maneira 7/3D:** 18h45 e 21h45. **Também 5:** 14h30, 17h30 e 20h30. **Também 6/3D:** 15h50.

**RIO 2** (EUA, 2014). Gênero: Animação. Duração: 108 min. Classificação: Livre. Direção: Carlos Saldanha. Continuação do sucesso "Rio", mais uma vez dirigida pelo brasileiro Carlos Saldanha, que conta as novas aventuras da arara azul Blu e sua companheira Jade na cidade do Rio de Janeiro. Desta vez, Blu e Jade têm filhos, um macho e uma fêmea, e esta última tem medo de voar, exatamente como o seu pai... Juntos, a nova família vai se envolver em uma trama em meio à Copa do Mundo de 2014. **CinEspaço 2:** 14h, 16h, 18h, 20h e 22h. **Maneira 3:** 14h15, 16h45 e 19h15. **Maneira 7/3D:** 13h45 e 16h15. **Maneira 8:** 13h15 e 18h15. **Também 2:** 14h20, 16h20, 18h20 e 20h20. **Também 6/3D:** 14h.

**S.O.S. MULHERES AO MAR** (BRA, 2013). Gênero: Romance. Duração: 94 min. Classificação: 12 anos. Direção: Cris D'Amato, com Giovanna Antonelli, Reynaldo Gianecchini, Fabiula Nascimento. Adriana embarca em um cruzeiro decidida a reconquistar seu ex-marido Eduardo, que está com uma nova namorada, Beatriz, estrela da TV. Adriana leva sua irmã Luíza e a empregada Dialinda incentivada pelo livro "SOS - Salvando um Sonho" a estragar a viagem de seu antigo namorado. No entanto, durante o passeio, essas conhecem novas pessoas e descobrem surpreendentes caminhos e soluções para suas vidas. **Maneira 8:** 15h45 e 20h45. **Também 1:** 14h40, 16h40, 18h40 e 20h40.

FOTO: Divulgação

## Noé

Noé vive com a esposa Naameh e os filhos Sem, Cam e Jafé em uma terra desolada, onde os homens perseguem e matam uns aos outros. Um dia, Noé recebe uma mensagem do Criador de que deve encontrar Matusalém. Durante o percurso ele acaba salvando a vida da jovem Ila, que tem um ferimento grave na barriga. Ao encontrar Matusalém, Noé descobre que ele tem a tarefa de construir uma imensa arca, que abrigará os animais durante um dilúvio que acabará com a vida na Terra, de forma a que a visão do Criador possa ser, enfim, resgatada



**O ator Russell Crowe interpreta personagem bíblico**

## Humor

**NESTOR**

Cristovam Tadeu



**ZÉ MEIOTA**

Tônio

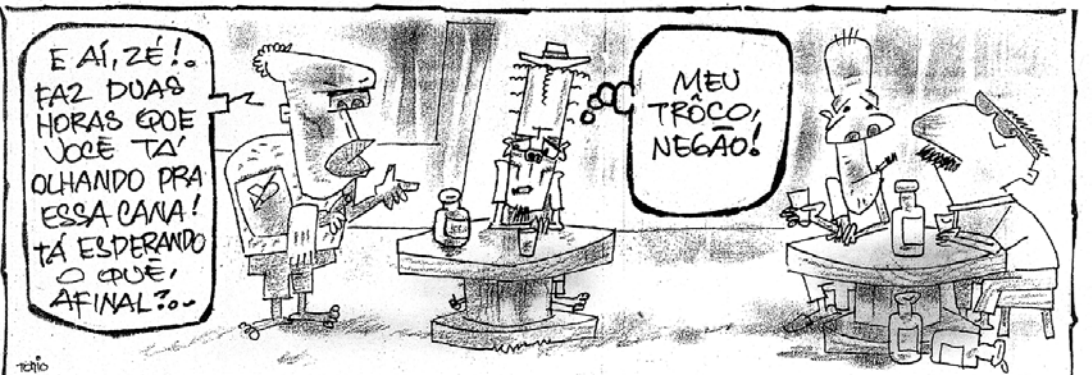

## SERVIÇO

● Funes [3211-6280] ● Mag Shopping [3246-9200] ● Shopping Tambiá [3214-4000] ● Shopping Iguatemi [3337-6000] ● Shopping Sul [3235-5585] ● Shopping Manaira (Box) [3246-3188] ● Sesc - Campina Grande [3337-1942] ● Sesc - João Pessoa [3208-3158] ● Teatro Lima Penante [3221-5835] ● Teatro Ednaldo do Egypto [3247-1449] ● Teatro Severino Cabral [3341-6538] ● Bar dos Artistas [3241-4148] Galeria Archidy Picado [3211-6224] ● Casa do Cantador [3337-4646]

# Impressões diversas

## Cineastas falam sobre a realização do Cineport, que hoje apresenta vencedores da mostra de curtas ao Prêmio Energisa de Audiovisual

**Felipe Gesteira**  
Especial para A União

A sexta edição do Festival de Cinema de Países de Língua Portuguesa, o Cineport, apresenta hoje os vencedores da mostra competitiva de curtas para o Prêmio Energisa de Estímulo ao Audiovisual Paraibano. 27 filmes participam da mostra, e o vencedor vai levar o valor de R\$ 25 mil em dinheiro. Realizadores e cineastas da Paraíba destacam a importância do espaço destinado pelo evento, e alguns reclamam da estrutura oferecida e da falta de oportunidades para troca de experiências com os profissionais de outros países.

Nesta edição o festival recebeu muitos estreados, mas também alguns cineastas paraibanos já experientes. Natural de Coremas, Sertão do Estado, Kennel Rógis já é quase um veterano. Está em seu terceiro Cineport como participante e segundo apresentando suas produções. Exibiu "Travessia" (doc, 13 min, 2011) em 2011, e "Sophia" (fic, 15 min, 2013) na mostra competitiva desse ano.

Kennel considera o festival um grande incentivador para a realização de novos filmes. "O Cineport me deu oportunidades únicas na vida artística quanto a tentar fazer cinema", e revelou também a importância do Cineport para a criação do Curta Coremas, evento que organiza anualmente. "É um festival que aumentou a minha rede de contatos e me deu 'instiga' para fazer o festival de Coremas. A experiência que eu tive aqui em 2009 refletiu numa vontade de trazer um pouco do cinema para Coremas", disse.

Sobre "Sophia", Kennel destaca a singularidade da obra e o retorno que vem sendo alcançado desde seu lançamento, no ano passado. "É um filme simples, feito por amigos. Traz uma história baseada em fatos reais, uma história de descobertas e amor entre mãe e filha, uma criança de sete anos e uma mãe solteira. O filme está circulando bem por aí, estamos felizes com o resultado", comemora.



Imagem de Sophia, filme de ficção produzido em 2013, que tem 15 minutos de duração e foi exibido na atual edição

### Realizadores reclamam falta de atenção com os paraibanos

Um grupo de cineastas paraibanos que preferiu não se identificar fez duras críticas à organização do Cineport. Disseram que não houve nenhum esforço para promover a troca de experiências entre os realizadores locais e os participantes que vieram de outros países. Eles reclamam que não houve qualquer oficina, nem nada do tipo onde pudessem interagir com os profissionais de fora, os deixando "relegados".

Os paraibanos reclamaram também das condições de hospedagem, pois enquanto os cineastas estrangeiros ficaram hospedados em hotéis na orla de João Pessoa, eles ficaram no Centro da capital. A queixa não teve nenhuma relação com a qualidade da acomodação, mas com a distância física entre eles. "Se não nos deram oficinas, ao menos ficar no mesmo hotel facilitaria a interação, mas nem isso!", disse um deles. A organização do evento foi procurada pela reportagem de A União mas preferiu não comentar o assunto.



O diretor Kennel Rógis elogiou o Festival Cineport

### Estreados vibram com primeira participação no Cineport

Há cinco anos José Dhiones Nunes realiza um dos mais consagrados festivais do audiovisual da Paraíba, o CineCongo, na cidade do Congo, Cariri paraibano, e que neste ano vai para sua sexta edição. Apesar da experiência, Dhiones é um estreado no Cineport. "O bacana do Cineport é que ele possibilita contato com pessoas de outros municípios da Paraíba, e também com pessoas de outros países, que a gente tem oportunidade de conversar sobre filmes e outras produções", conta.

Nesta edição do festival internacional Dhiones concorre na mostra competitiva com o filme "Dito" (fic, 3 min, 2013), e fala da importância do evento nesse momento de efervescência do ci-

nema paraibano. "A Paraíba vem num movimento muito grande com festivais no interior. Aqui (no Cineport) a gente encontra pessoas que não vemos há um ou dois anos e podemos compartilhar as produções que fizemos nesse período. Isso é bacana", comenta o diretor.

Outra estreada no Cineport não é diretora, mas atriz, e mesmo sua descoberta na frente das lentes começou como uma brincadeira. A campinense Yluska Gaião se identificou na nova profissão quando frequentava as aulas do curso de Jornalismo na Universidade Federal da Paraíba (UFPB), no campus I, em João Pessoa. No festival ela participou de "Amador" (fic, 15 min, 2013),

de Nathan Cirino. A sintonia com a personagem Anne aconteceu no momento em que leu o roteiro. "Me identifiquei com a personagem. Foi uma empatia de primeira".

Mas até a então jornalista ser aprovada para o filme foram muitos percalços. Yluska foi selecionada entre mais de 20 atrizes. Hoje, não se vê fazendo outra coisa que não seja relacionada às telas ou aos palcos. "Meu cotidiano, a minha busca tem sido como atriz. Fico feliz que muitos trabalhos têm aparecido. Isso surgiu de uma brincadeira, e vêm surgindo propostas. Agora estou produzindo um espetáculo para o teatro. As coisas estão aparecendo", comenta a atriz.



A atriz campinense Yluska Gaião se identifica com a nova profissão

FOTOS: Divulgação



## Paixão, morte e ressurreição

### Domingo de Ramos dá início à Semana Santa

FOTO: Divulgação

**José Alves**  
zavieira2@gmail.com

A Semana Santa tem início no próximo dia 13, com o Domingo de Ramos, (que relembra a entrada triunfal de Jesus Cristo em Jerusalém pouco antes da sua Paixão, Morte e Ressurreição).

Para celebrar o Domingo de Ramos, serão celebradas três missas, com a Bênção dos Ramos, por Dom Aldo Pagotto, na Catedral Basílica de Nossa Senhora das Neves, no Centro de João Pessoa.

A primeira, às 6h, a segunda às 9h, e a terceira às 18h. Antes da segunda missa, às 9h, será realizada uma procissão com os fiéis saindo do Mosteiro de São Bento, levando ramos até a Basílica.

Às 19h30 também será celebrada uma Missa de Ramos na Capela do Colégio Lourdinhas. Segundo esclareceu o monsenhor

Virgílio Bezerra de Almeida, vigário-geral da Arquidiocese da Paraíba, "o Domingo de Ramos também mostra a acolhida que Jesus teve ao entrar na cidade de Jerusalém e, a cada ano, aquele momento mostra que queremos fazer com Ele o caminho da Páscoa".

Conforme disse Virgílio de Almeida, "a narrativa mostra que estamos com Jesus e que vamos celebrar sempre tudo que acontece com Ele e com a Igreja (vida, morte e ressurreição)".

O Domingo de Ramos ocorre no domingo antes da Páscoa e o evento é mencionado nos quatro evangelhos: o de Marcos (11:1), Mateus (21:1-11), Lucas (19:28-44) e João (12:12-19). Jesus sacrificou na cruz a sua humanidade, ou seja, as imperfeições humanas, para, ressuscitado, restaurar a imagem e semelhança de Deus em todos.

## Sousa define programação

**George Wagner**  
georgewagner1@gmail.com

As três principais igrejas católicas da cidade de Sousa já definiram o calendário de procissões e celebrações da Semana Santa.

A partir deste próximo final de semana, tem início o "Domingo de Ramos". E a Procissão do Senhor Morto, que acontece na Sexta-Feira Santa.

O coordenador do Santuário Eucarístico do Bom Jesus, localizado no centro de Sousa, padre José Elias, disse que a Procissão de Ramos está confirmada para o próximo domingo, a partir das 17h. Os fiéis irão se concentrar na Igreja de São José, no Bairro São José, e sairão em caminhada até a Igreja do Bom Jesus para a celebração de missa às 18h.

As atividades seguem na próxima terça-feira, com a celebração Missa da Misericórdia, uma ação litúrgica destinada para toda a comunidade. Na próxima quarta-feira, acontecerá, às 19h, a Via-Sacra Viva, com a participação de personagens da Paixão de Cristo. As atividades serão encenadas por uma equipe da própria pastoral da igreja.

A programação religiosa segue na próxima quinta-feira da Semana Santa, com a cerimônia do Lava Pés. A tradicional liturgia está marcada para as 17h. Em seguida, às 22h, está programada a Procissão do Silêncio, com saída da capelinha localizada no abrigo Jesus Maria José, no Bairro do Angelim, na periferia de Sousa. Os homens

são convidados para a procissão e, tradicionalmente, devem carregar consigo uma vela para representar o lamento da igreja pela proximidade da morte de Jesus.

Na Sexta-Feira Santa, a programação começa às 7h da manhã com a Procissão dos Jovens. A caminhada começa com os homens saindo da Igreja do Bom Jesus, conduzindo a imagem de Bom Jesus dos Passos por vias da cidade.

E as mulheres saem da Igreja de Santana, no Bairro da Estação, com a condução da imagem de Nossa Senhora das Dores. O encontro dos jovens acontece no final da manhã em frente a Igreja Matriz de Nossa Senhora dos Remédios.

À tarde, acontece uma Ação Litúrgica, mais conhecida como "Beijo da Cruz". A programação está agendada para as 15h na Igreja do Bom Jesus, e em outras paróquias, às 19h. Nesse momento, as ruas da cidade de Sousa serão tomadas pela "Procissão do Senhor Morto". A imagem sairá do Bairro da Estação com destino ao centro onde se encontrará com a imagem de Nossa Senhora da Soledade, carregadas pelos fiéis.

No sábado acontece a Vigília Pascal com a celebração do Fogo Novo na Praça do Milagre, localizada no centro de Sousa. Em seguida acontecerá ação litúrgica com celebrações e batizados de jovens e adultos. No Domingo de Páscoa, o Domingo de Aleluia, a Igreja Católica comemora a Ressurreição de Cristo. Missas serão celebradas as 7h e 19h.

## Via-sacra em Cajazeiras

**Kaliel Conrado Nogueira**  
auniozcc@gmail.com

A Igreja Católica abre, oficialmente, no próximo domingo, em Cajazeiras, a programação da Semana Santa, com a tradicional Procissão de Ramos, pelas ruas centrais da cidade. Inicialmente, haverá a Bênção dos Ramos, a partir das 16h, na Igreja Matriz Nossa Senhora de Fátima, logo a seguir vem a procissão que segue até a Catedral Nossa Senhora da Piedade, onde haverá a Missa de Ramos.

Nos próximos dias 14, 15 e 16, haverá celebrações na catedral e nas demais paróquias da cidade. Nos dias 17 e 18, a Catedral Nossa Senhora da Piedade realiza os eventos de maior con-

centração dos fiéis católicos. Na próxima quinta-feira, a partir das 9h ocorre a tradicional Missa Crismal: Bênção dos Óleos dos Catecúmenos, Enfermos e da Consagração do óleo do Santo Crisma; Renovação das promessas sacerdotais.

Na Sexta-Feira Santa, acontece a via-sacra, a partir das 7h, saindo do Cristo Redentor até a catedral.

A partir das 16h, ocorre a Solene Ação Litúrgica da Paixão do Senhor, seguindo-se a procissão com a Imagem do Senhor Morto até a Matriz de Nossa Senhora de Fátima. Já no próximo sábado, conforme a programação da Igreja Católica, às 21h, acontece a Solene Vigília Pascal, e no domingo, as 17h, será realizada a Santa Missa da Ressurreição do Senhor.



Catedral Nossa Senhora da Piedade, onde ocorrerá a Missa de Ramos, em Cajazeiras, receberá os fiéis de procissão

## Patos oferece a procissão dos homens

**Jefferson Saldanha**  
jeffersonsaldanha@gmail.com

A programação da Semana Santa será aberta no próximo domingo, a partir das 7h30, com a Bênção de Ramos, que acontecerá na Igreja da Conceição, a mais antiga de Patos, localizada no centro da cidade. Em seguida ocorrerá uma procissão com destino à Catedral de Nossa Senhora da Guia, padroeira de Patos, onde será realizada às 8h, a celebração eucarística da Paixão e Morte de Cristo, presidida pelo bispo diocesano, Dom Eraldo Bispo da Silva. E à tarde haverá missa às 16h30, e outro ato litúrgico à noite, às 19h00.

De segunda-feira a quinta-feira, últimos dias da Quaresma, a programação será especial, a partir das 6h da manhã na qual consta recitação do Ofício do Divino das comunidades, à tarde, a partir das 17h, ocorrem celebrações eucarísticas em todas as paróquias da diocese, e, na noite da segunda-feira e terça-feira, será realizado um encontro com a Pastoral Litúrgica para preparação do Tríduo Pascal, que constitui-se nos maiores dias da Semana Santa.

"Na próxima quinta-feira, tem início o Tríduo Pascal, a partir das 17h, com a missa da Ceia do Senhor. E, ainda, a instituição da Eucaristia e do serviço de lava pés. "Jesus tomou uma bacia com água e lavou os pés de seus discípulos e mandou que eles fizessem o mesmo, para

dizer, eu não vim para ser servido, mas, para servir", esclarece o padre José Ronaldo, pároco da Catedral de Nossa Senhora da Guia.

Após a celebração da Santa Missa, será feita a transladação do Santíssimo para capela do Colégio Cristo Rei, com uma vigília eucarística que irá até as 23h.

A partir da meia-noite da quinta-feira, abrindo a programação da Sexta-Feira Santa, será realizada a tradicional Procissão dos Homens, que ocorre há mais de 50 anos, sendo considerado um marco da Semana Santa da Diocese de Patos, com a presença de uma multidão de homens que acompanham a imagem do Senhor Morto, rezando a Via-Sacra pelas principais ruas da cidade.

A concentração da procissão dos homens acontece em frente à Igreja da Conceição, depois de percorrer várias ruas da cidade, e se encerra na Catedral de Nossa Senhora da Guia, com uma bênção dada pelo bispo diocesano.

A programação da Sexta-Feira-Santa consta a Via-Sacra, às 6h da manhã, Ofício da Agonia, às 11h, e, às 15h30, a celebração da Paixão do Senhor e Procissão do Senhor Morto, percorrendo várias ruas da cidade, manifestação que sempre atrai milhares de crianças, jovens e adultos.

À noite a imagem ficará exposta para veneração dos fiéis até as 22h na catedral. De acordo com o padre Ronaldo, no sábado, duran-

te o dia, não haverá nenhuma programação em referência ao Dia do Sepulcro, numa alusão ao grande silêncio que envolveu a terra.

Já à noite, às 7h30, será realizado o que a igreja considera como o ponto mais alto de toda Semana Santa, que é a Celebração da Vigília Pascal, presidida por Dom Eraldo, onde será feita a bênção do fogo novo em frente à catedral. Durante a celebração será feito o anúncio da Páscoa, a liturgia da palavra com 9 leituras e o batismo de 3 mulheres, sendo encerrada por volta das 23h.

Encerrando a programação da Semana Santa, o Domingo de Páscoa, os fiéis terão uma missa solene às 9h, e outras duas celebrações que acontecerão às 16h30 e às 19h. "A Semana Santa é um tempo especial para nossa vida de fé, para nossa vida de discípulos e discípulas de Jesus", afirmou padre José Ronaldo.

Programação será aberta no próximo domingo a partir das 7h30 com a Bênção de Ramos, que acontecerá na Igreja da Conceição

## SAFRA DE GRÃOS NA PARAÍBA

# Conab prevê aumento de 149%

Produção deve atingir 115 mil toneladas, 63 mil a mais de estimativa anterior

**Cleane Costa**  
cleanec@gmail.com

A Companhia Nacional de Abastecimento (Conab) divulgou, ontem, uma previsão mais otimista em relação à safra de grãos 2013/14 na Paraíba. De acordo com os dados atualizados no 7º Levantamento, a produção de grãos deverá atingir 115,1 mil toneladas – 63 mil toneladas a mais do que a estimativa anterior –, o que representa um aumento de 149,1% sobre a safra 2012/13. Esse é o terceiro maior índice no Brasil e no Nordeste e, na avaliação da Conab, o resultado se deve às chuvas caídas no Sertão paraibano neste início do ano.

Segundo a Conab, as chuvas foram suficientes principalmente para as culturas do milho e feijão em desenvolvimento. Ambas apresentaram maior incremento entre as culturas pesquisadas. O milho deverá ter uma safra de 68,7 mil toneladas, 161,2% a mais do que a anterior; enquanto a produção do feijão está estimada em 44,4 mil toneladas, 130,1% superior a de 2012/13.

O amendoim também terá um bom desempenho na safra 2013/14, de acordo com os dados da Conab. Está previsto um crescimento de 100% em relação à safra anterior, com uma produção de 800 toneladas. Já o arroz terá uma safra de 900 toneladas, enquanto o algodão em caroço atingirá 200 toneladas e o algodão em pluma e caroço de algodão 100 toneladas, cada.

O 7º levantamento da Conab também prevê que a produtividade média dos grãos na Paraíba terá um incremento de 20,9% em relação à safra anterior, com uma alta de 421 kg/ha para 509 kg/ha. A área plantada, cuja previ-

são se manteve estável até a estimativa anterior, deverá alcançar 226,3 mil hectares, um acréscimo de 106,1% em relação à safra 2012/13, impulsionada, principalmente, pela cultura do arroz, que terá um aumento de 500% na sua área de plantio.

### No Brasil

No país, o estudo da Conab indica uma colheita de 190,6 milhões de toneladas. O volume representa um aumento de 1,1% em relação à safra passada, que foi de 188,7 milhões de toneladas. Houve aumento em relação ao último levantamento de cerca de 1,9 milhão de toneladas, graças à recuperação das lavouras de soja e do milho 2ª safra que tiveram dados positivos, com menos influência das intempéries climáticas ocorridas nas regiões produtoras.

O maior destaque deste levantamento foi a cultura do trigo, em termos percentuais, que apresentou um incremento de 21,5% (1,1 milhão de toneladas a mais), atingindo 6,7 milhões de toneladas.

A soja continua com bom desempenho e o crescimento foi de 5,6% ou 4,6 milhões de toneladas a mais, atingindo 6,1 milhões de toneladas. O arroz teve também boa participação, com um aumento de 6,6% (779 mil t.), alcançando 12,6 milhões de t. O feijão total cresceu 25,1% (704 mil t.), chegando a 3,5 milhões de toneladas.

### Leguminosas

A terceira estimativa da safra de cereais, leguminosas e oleaginosas do Instituto Brasileiro de Geografia e Estatística (IBGE) manteve os dados inalterados em relação à segunda. Está previsto um crescimento de 350,2% na produção sobre a do ano passado com 228.440 toneladas. O arroz será a cultura com o melhor desempenho, saltando de 177 toneladas para 7.167 toneladas, uma alta



FOTO: Divulgação

Para o setor sucroalcooleiro, a previsão é pessimista: segundo a Conab, a produção deve ser 1,3% menor

de 3.949,15%.

Pelo estudo do IBGE, o feijão e o milho são outras culturas que deverão ter um incremento na safra de 2014. O feijão (1ª safra) deverá alcançar uma produção de 57.348 toneladas, uma elevação de 495,2% em relação a 2013. Já a previsão para o milho (1ª safra) é de

136.794 toneladas, um aumento de 397,67% sobre o ano passado. Essa terceira estimativa do IBGE também manteve inalterada a área plantada na Paraíba, que deverá ter um aumento de 188,8%, atingindo 277.824 hectares em 2014, com destaque para o arroz, cuja área cresceu 775,56%. Por sua

vez, a área destinada ao plantio de grãos deve chegar a 55 milhões de hectares, o que representa uma alta de 3,2% em relação à área de 53,26 milhões de hectares da safra 2012/2013. A soja teve maior crescimento, com acréscimo de 6,9% na área plantada, passando de 27,7 para 29,7 milhões de hectares.

## Cana-de-açúcar diminui

Levantamento realizado pela Companhia Nacional de Abastecimento (Conab) e divulgado ontem apontou que na safra da cana-de-açúcar 2013/2014 na Paraíba foram moídas 5,283 milhões de toneladas, produção 1,3% menor do que a anterior (2012/2013), quando alcançou 5,354 milhões de toneladas. A redução, segundo o estudo, se deve à seca que castigou os canaviais, principalmente aqueles que foram colhidos no final da safra que se encerrou em abril de 2013 e não tiveram umidade suficiente para o desenvolvimento da soqueira.

Na pesquisa, a Conab adianta que as chuvas continuam escassas no Nordeste e os índices pluviométricos abaixo da média histórica, prejudicando consideravelmente o ciclo produtivo da cultura da cana-de-açúcar. E explica: "A umidade do solo apresenta-se abaixo do necessário para um bom desenvolvimento vegetativo do plantio ou da soca. O período de estiagem teve início em meados do ano passado e vem se prolongando até o presente, afetando os canaviais em formação". De acordo com o estudo, a produtividade média da lavoura também sofreu uma pequena redução de 1,6%, caindo de 43.900 kg/ha

para 43.180 kg/ha. Em contrapartida, a Conab aponta uma leve alta na área de corte, que passou de 121,98 hectares para 122,35 hectares (0,30%).

Das 5,283 milhões de toneladas da cana, sendo 679,41 mil toneladas para produção de açúcar e 4.603,69 milhões para produção de etanol. Pelo levantamento a produção do açúcar foi afetada com o decréscimo registrado na safra, sofrendo uma redução de 60,3%, caindo de 211,2 mil toneladas para 83,83 mil toneladas. Já a produção total do etanol registrou um aumento de 12,42%, passando de 305,619 milhões de litros para 343,587 milhões de litros.

A produção do etanol anidro, destinado à mistura com a gasolina, também registrou um acréscimo de 33,82%, chegando a 204,190 milhões de litros, contra 152,583 milhões de litros registrados na safra anterior. Já o etanol hidratado, utilizado nos veículos "flex-fuel", teve uma queda de 8,91% na produção, com 139,396 milhões de litros contra 153,035 milhões de litros produzidos em 2012/13. Conforme o quarto último levantamento, na safra 2013/14 de cana-de-açúcar, foram moídas 658,8 milhões de toneladas de cana. (Antônio Marcos da Costa / Conab).

### COMPUTAÇÃO EM NUVEM PARA A CIÊNCIA

## Trabalho chega à fase experimental no país

Depois de passar pelas primeiras fases do programa de grupos de trabalho, entre 2010 e 2012, o Grupo de Trabalho Computação em Nuvem para Ciência (GT-CNC) chegou à fase experimental. Se trata da última etapa do ciclo de pesquisa e desenvolvimento da RNP.

O CNC visa oferecer uma infraestrutura para armazenamento de dados, de forma segura e eficiente para pesquisadores, professores e alunos. O workshop de abertura do serviço experimental foi realizado no dia 24/3,

no hotel Golden Tulip, no Rio de Janeiro. O evento reuniu representantes da equipe que desenvolveu o projeto, da Universidade Federal do Pará (UFPA) e Universidade Federal do Rio Grande do Norte (UFRN), as instituições selecionadas pela RNP para atuarem como usuários experimentais nesta fase do projeto, além da própria RNP e representantes dos PoPs SC e PA.

Dentre os usuários experimentais estão, por exemplo, o Instituto Federal de Mato Grosso do Sul (IFMS) e a Universidade Federal da Bahia (UFBA).

## Consulta sobre a internet

A Secretaria-Geral da Presidência da República (SG-PR), por meio do portal participa.br, realiza consulta pública até o próximo dia 17, sobre direitos e princípios fundamentais para garantir o futuro democrático e orientar a governança mundial da internet. Os autores das 15 propostas mais votadas poderão participar diretamente do NET Mundial - maior evento de governança da internet, em São Paulo, dias 23 e 24 deste mês - e discutir suas ideias com especialistas inter-

nacionais. O encontro é organizado pela SG em parceria com o Comitê Gestor da Internet no Brasil (CGI.br), Prefeitura de São Paulo e a /1Net (plataforma aberta para discutir assuntos de governança da rede). Para participar da consulta basta acessar participa.br/netmundial e opinar sobre as perguntas que estão em discussão: "Que internet você quer?", "Quais direitos você considera fundamentais para garantir o futuro democrático da Internet?"

### Diina não permitirá controle de protesto

A presidente Dilma Rousseff recebeu ontem cerca de 30 jovens, representantes de movimentos sociais e organizações da sociedade civil, e cobrou mobilização das entidades juvenis para pressionar o Congresso Nacional pela aprovação da reforma política. Os jovens também disseram que Dilma se comprometeu a não enviar ao Congresso projetos de lei que endureçam o controle sobre manifestações. "Ela anunciou que não enviará ao Congresso nenhuma lei que venha para aumentar a repressão sobre os movimentos sociais", disse a presidente da UNE, Vic Barros.

### Ditadura: Estudante morto é homenageado

A Comissão de Anistia do Ministério da Justiça concedeu na última quarta-feira anistia política a Alexander José Ibsen Voeroes. Militante do Movimento de Libertação Popular (Molipo), o jovem, então com 19 anos, foi morto por agentes da ditadura militar em 1972. A cerimônia aconteceu na Faculdade de Educação da Universidade de São Paulo (USP). No final, foi instalada uma placa em homenagem a Alexander. A família do militante não pediu indenização pelos danos causados. No entanto, como de costume, o presidente da Comissão, Paulo Abrão, pediu desculpas em nome do Estado brasileiro à família de Alexander.

### Governistas pedem ao STF esclarecimento

Governistas entraram na última quarta-feira com mandado de segurança no Supremo Tribunal Federal (STF) pedindo que a Corte defina o que é "fato determinado" para criação de uma CPI. O mandado foi protocolado pela senadora Ana Rita (PT-ES), que quer uma definição da mais alta Corte do país sobre o tema para que não parem dúvidas sobre matéria. O mandado tem por objetivo também esclarecer uma questão de ordem da senadora Gleisi Hoffmann (PT-PR) sobre o pedido de criação de CPI, feito pela oposição, com quatro "fatos determinados".

### EUA querem presos de Guantãno na AL

Os Estados Unidos esperam o apoio dos países latino-americanos para transferir prisioneiros de Guantãno, de forma a fechar a controvertida prisão norte-americana, disse na última quarta-feira o embaixador de Washington no Chile, Michael Hammer. Segundo ele, que apresentou nesta semana as suas credenciais como embaixador no Chile, o fechamento de Guantãno é "prioridade" do presidente norte-americano, Barack Obama. "Nos Estados Unidos procuramos soluções para ver como podemos finalmente fechar Guantãno", disse Hammer.

### Escolas de SP terão ações de cidadania

Com o repasse de R\$ 400 mil reais vindos da Secretaria de Direitos Humanos da Presidência da República, a prefeitura de São Paulo pretende reforçar o programa educacional da rede de ensino municipal com um conjunto de atividades culturais interdisciplinares que já começam a ganhar forma em quatro endereços de bairros carentes, localizados em áreas de maior vulnerabilidade social. Segundo a prefeitura, serão criados nas escolas polos permanentes de trabalho em cidadania e educação com a temática dos direitos humanos. As ações vão ocorrer nos centros de Educação em vários bairros.

**Energisa Paraíba – Distribuidora de Energia S.A.**  
**Companhia Aberta**  
**CNPJ nº 09.096.183/0001-40**  
**NIRE 25.3.000.482-7**  
**Edital de Convocação**

Assembleia Geral de Debenturistas da 1ª Emissão de Debêntures Simples, Não Conversíveis em Ações da Espécie Quirográfica, em Série Única

Nos termos da Lei 6.404/76 e do Instrumento Particular de Escritura da 1ª Emissão de Debêntures Simples, Não Conversíveis em Ações, da Espécie Quirográfica, em Série Única, para Distribuição Pública, com Esforços Restritos de Colocação da Energisa Paraíba – Distribuidora de Energia S.A. ("Escritura de Emissão" e "Companhia", respectivamente), ficam os Senhores Titulares de Debêntures da Primeira Emissão de Debêntures Simples, Não Conversíveis em Ações da Espécie Quirográfica, em Série Única, da Companhia ("Emissão"), convocados pela Emissora, a se reunirem em Assembleia Geral de Debenturistas, a ser realizada no dia 28 de abril de 2014, às 15 horas, no Meliá Jardim Europa, na Rua João Cachoeira, 107, Itaim Bibi, São Paulo, a fim de deliberar acerca da dispensa à Emissora do atendimento dos índices financeiros dispostos na cláusula 7.1 alíneas "q.1" e "q.2" da Escritura de Emissão para os trimestres encerrados durante os meses que sucedem a data de transferência de controle acionário do Grupo Rede para Energisa e até a Data de Vencimento da Emissão.

São Paulo, 11 de Abril de 2014.

**Energisa Paraíba – Distribuidora de Energia S.A.**

**Souto**  
**Serviço notarial e registral**  
**2º OFÍCIO DE PROTESTO - 5º OFÍCIO DE NOTAS**  
**BELA MARIA ÂNGELA SOUTO CANTALICE**  
**Praca 1817, 40 - Centro - J. Pessoa - Fone: 3241.3040**  
**EDITAL**

Responsável: ALEXANDRE DE M SOUZA 0313975441  
 CPF/CNPJ..... 018950846/0001-22  
 Título..... DUP VEN MER IND R\$ 687,24  
 Apresentante: BCO BRADESCO S.A.607469480001.12  
 JOAO PESSOA PB  
 Protocolo..... 2014 - 019912  
 Responsável: ALEXANDRE DE MEDEIROS SOUZA  
 CPF/CNPJ..... 018950846/0001-22  
 Título..... DUP VEN MER IND R\$ 291,61  
 Apresentante: BCO BRASIL S.A.00.000.000/4298-64  
 JOAO PESSOA PB  
 Protocolo..... 2014 - 020193  
 Responsável: ALEXANDRE DE M SOUZA 0313975441  
 CPF/CNPJ..... 018950846/0001-22  
 Título..... DUP VEN MER IND R\$ 938,55  
 Apresentante: BCO BRADESCO S.A.607469480001.12  
 JOAO PESSOA PB  
 Protocolo..... 2014 - 019911  
 Responsável: ANTONIO DIAS DE SOUSA  
 CPF/CNPJ..... 017528476/0001-00  
 Título..... DUP VEN MER IND R\$ 460,94  
 Apresentante: BCO BRASIL S.A.00.000.000/4298-64  
 JOAO PESSOA PB  
 Protocolo..... 2014 - 012579  
 Responsável: ANTONIO DIAS DE SOUSA  
 CPF/CNPJ..... 017528476/0001-00  
 Título..... DUP VEN MER IND R\$ 447,30  
 Apresentante: BCO BRASIL S.A.00.000.000/4298-64  
 JOAO PESSOA PB  
 Protocolo..... 2014 - 019920  
 Responsável: ALEXSANDER JOSE DE BRITO  
 CPF/CNPJ..... 600872854-87  
 Título..... DUP PRES SER IN R\$ 500,00  
 Apresentante: CEF-AG TRINC.00360.305.0001.04  
 JOAO PESSOA PB  
 Protocolo..... 2014 - 020508  
 Responsável: CRYSLAIS COMERCIO VAREJISTA DE  
 CPF/CNPJ..... 019142417/0001-17  
 Título..... DUP VEN MER IND R\$ 112,03  
 Apresentante: BCO BRADESCO S.A.607469480001.12  
 JOAO PESSOA PB  
 Protocolo..... 2014 - 021198  
 Responsável: COMPECC ENGENHARIA E CONS-  
 TRUCOES LT  
 CPF/CNPJ..... 003503388/0001-31  
 Título..... DUP VEN MER IND R\$ 1.749,84  
 Apresentante: BCO BRADESCO S.A.607469480001.12  
 JOAO PESSOA PB  
 Protocolo..... 2014 - 019920  
 Responsável: CLAUDIA MARIA MENDES DE SAN-  
 TANA ARA  
 CPF/CNPJ..... 009156242/0001-43  
 Título..... DUP VEN MER IND R\$ 271,66  
 Apresentante: CEF-AG TRINC.00360.305.0001.04  
 JOAO PESSOA PB  
 Protocolo..... 2014 - 020733  
 Responsável: CLOTILDE CRISTINA DE SOUZA  
 OLIVEIRA  
 CPF/CNPJ..... 012516861/0001-06  
 Título..... DUP VEN MER IND R\$ 55,00  
 Apresentante: BCO SANTANDER S.A.90400888/000142  
 JOAO PESSOA PB  
 Protocolo..... 2014 - 017125  
 Responsável: DINARA POLYANY FERREIRA DE  
 SOUSA  
 CPF/CNPJ..... 013358701/0001-49  
 Título..... DUP VEN MER IND R\$ 1.032,37  
 Apresentante: BCO BRASIL S.A.00.000.000/4298-64  
 JOAO PESSOA PB  
 Protocolo..... 2014 - 020823  
 Responsável: EDMILSON LUCIO DE SOUZA JUNIOR  
 CPF/CNPJ..... 250887934-72  
 Título..... DUP VEN MER IND R\$ 230,00  
 Apresentante: BCO BRADESCO S.A.607469480001.12

**LEBOM ALIMENTOS S.A**  
**COMPANHIA FECHADA**  
**CNPJ/MF 08.815.600/0001-74**  
**NIRE 25.3.0000514 9**

**Capital Autorizado R\$ 4.167.769,44**  
**Capital Subscrito R\$ 2.083.884,72**  
**Capital Integralizado R\$ 2.083.884,72**

**ATA DA REUNIÃO DO CONSELHO DE ADMINISTRAÇÃO, REALIZADA EM 12 DE MARÇO DE 2014, LAVRADA SOB FORMA DE SUMÁRIO, COMO FACULTA O ARTIGO 130, § 1º, DA LEI Nº 6.404/76.**

**DATA, HORA E LOCAL:** Aos 12 dias do mês de março de 2014, às 14h00min, na sede social, situada às margens da BR 230, Km 116, S/N, Distrito de Santa Terezinha, Campina Grande/PB.

**PRESENCAS e DIREÇÃO:** Presentes a totalidade dos Membros do Conselho de Administração, sob a direção do seu Presidente, Sr. **David Machado Girão**, tendo como Secretário o Sr. **Victor Raphael Grangeiro Ribeiro Maia**.

**ORDEM DO DIA:** 1) Retificação da data da Ata de Reunião do Conselho de Administração registrada na Junta Comercial do Estado da Paraíba em 10/02/2014, sob o nº 2014.03.19484 conforme protocolo 14/031948-4 em 10/02/2014 onde se lê "Aos 28 dias do mês de janeiro de 2013" leia-se "Aos 28 dias do mês de janeiro de 2014".

**DELIBERAÇÕES:** Os Conselheiros presentes, por unanimidade de votos e sem quaisquer restrições, deliberaram: 1) Aprovar a presente Ordem do Dia, ratificando a data da Ata de Reunião do Conselho de Administração, registrada na Junta Comercial do Estado da Paraíba em 10/02/2014, sob o nº 2014.03.19484, conforme protocolo 14/031948-4 em 10/02/2014 onde se lê "Aos 28 dias do mês de janeiro de 2013" leia-se "Aos 28 dias do mês de janeiro de 2014".

**PARECER DO CONSELHO FISCAL:** Não há Conselho Fiscal permanente.

**ENCERRAMENTO:** Cumprida a ordem do dia, sem dissidências, protestos ou discordância de voto, o Senhor Presidente fez uma breve exposição sobre a Sociedade e declarou encerrados os trabalhos, determinado aos Diretores dar cumprimento a todas as formalidades legais necessárias para a eficácia da deliberação tomada, lavrando-se a presente Ata, a qual após lida e aprovada vai assinada por todos os presentes. Dêla se extraem cópias para arquivamento na Junta Comercial do Estado da Paraíba.

**ASSINATURAS:** David Machado Girão, Stella Machado Girão, Victor Raphael Grangeiro Ribeiro Maia.

**A PRESENTE É CÓPIA DO ORIGINAL LAVRADO NO LIVRO PRÓPRIO**

**David Machado Girão** **Victor Raphael Grangeiro Ribeiro Maia**  
 Presidente da Mesa Secretário da Mesa

Mala:

**PREFEITURA MUNICIPAL DE BARRA DE SÃO MIGUEL**  
**RESULTADO DO JULGAMENTO DE IMPUGNAÇÃO DE EDITAL**  
**PREGÃO PRESENCIAL n.º 004/2014**

A Prefeitura Municipal de BARRA DE SÃO MIGUEL, representada pela senhora Prefeita Constitucional Luzineci Teixeira Lopes no uso de suas atribuições, Torna Público para o conhecimento da população de BARRA DE SÃO MIGUEL e para quem interessar, nos termos do parecer técnico emanado pela Comissão Permanente de Licitação, que após análise do pedido de reformulação do edital pregão presencial n.º 004/2014 interposto pela empresa DIMPEX COMÉRCIO E ASSISTÊNCIA TÉCNICA LTDA, DECIDE:

JULGAR pelo conhecimento e pelo PROVIMENTO PARCIAL DO PEDIDO, em homenagem à ampliação do caráter competitivo e o princípio da seleção da proposta mais vantajosa.

Com a decisão, fica REVOGADO o Pregão Presencial 004/2014.

Barra de São Miguel, 04 de Abril de 2014.

**Luzineci Teixeira Lopes**  
**Prefeita Constitucional**

**SECRETARIA DE ESTADO DA ADMINISTRAÇÃO**  
 DIRETORIA EXECUTIVA DA CENTRAL DE COMPRAS  
 GERÊNCIA EXECUTIVA DE LICITAÇÃO

**CONVOCAÇÕES PARA PREGÃO PRESENCIAL N.º 068/2014**

O GOVERNO DO ESTADO DA PARAÍBA, através da Secretaria de Estado da Administração, publica para conhecimento dos interessados que, nos termos da lei nº 10.520/02 e alterações, e pelo Decreto nº 24.649/03 que regulamentou a sua aplicação no âmbito do Poder Estadual, e subsidiariamente pela Lei nº 8.666/93 e suas alterações, realizará licitação na modalidade pregão presencial na sede deste órgão, situada a Rua João da Mata S/N, Palácio dos Despachos/Vice-Governador - Jaguaribe, telefone (083)3218-4588, no dia 19/05/2014 às 14h e 30min para:

Registro de preços para aquisição de aparelho de tomografia, destinado a Secretaria de Estado da Saúde - SES, conforme anexo I do Edital.

Maiores informações sobre o EDITAL poderão ser obtidas na Gerência de Licitação da Central de Compras, no endereço acima indicado e no site [www.centraldecompras.pb.gov.br](http://www.centraldecompras.pb.gov.br).  
 REG. CGE Nº - 14-00498-2

João Pessoa, 10 de abril de 2014.

**Giovanna Kluppel Silva Guedes Pereira**  
 Gerente Executiva de Licitação

**ELIZABETH REVESTIMENTOS LTDA**  
**CNPJ - 12.924.130/0001-08**  
**NIRE - 2520045460-0**

**COMUNICADO DE CANCELAMENTO DE REUNIÃO DE SÓCIOS**

Esta Sociedade, COMUNICA aos seus Sócios, que fica CANCELADA "sine die", a Reunião de Sócios, convocada para o dia 17 de Abril de 2014 às 13:00 horas, conforme publicação feita por este mesmo Jornal nas edições dos dias 09 e 10 de Abril de 2014, cujo teor da pauta, fica suspensa até ulterior deliberação.

João Pessoa 10 de Abril de 2014

**José Nilson Crispim Junior**  
**Sócio Administrador**

**ELIZABETH CIMENTOS LTDA**  
**CNPJ - 12.186.380/0001-80**  
**NIRE - 2520052700-3**

**COMUNICADO DE CANCELAMENTO DE REUNIÃO DE SÓCIOS**

Esta Sociedade, COMUNICA aos seus Sócios, que fica CANCELADA "sine die", a Reunião de Sócios, convocada para o dia 17 de Abril de 2014 às 19:00 horas, conforme publicação feita por este mesmo Jornal nas edições dos dias 09 e 10 de Abril de 2014, cujo teor da pauta, fica suspensa até ulterior deliberação.

João Pessoa 10 de Abril de 2014

**José Nilson Crispim Junior**  
**Sócio Administrador**

**ELIZABETH PRODUTOS CERÂMICOS LTDA**  
**CNPJ - 08.568.537/0001-64**  
**NIRE - 2520005183-1**

**COMUNICADO DE CANCELAMENTO DE REUNIÃO DE SÓCIOS**

Esta Sociedade, COMUNICA aos seus Sócios, que fica CANCELADA "sine die", a Reunião de Sócios, convocada para o dia 17 de Abril de 2014 às 08:00 horas, conforme publicação feita por este mesmo Jornal nas edições dos dias 09 e 10 de Abril de 2014, cujo teor da pauta, fica suspensa até ulterior deliberação.

João Pessoa 10 de Abril de 2014

**José Nilson Crispim Junior**  
**Sócio Administrador**

**JOSÉ NILSON CRISPIM ADMINISTRAÇÃO E PARTICIPAÇÃO S/S LTDA**  
**CNPJ - 09.290.489/0001-58**

**COMUNICADO DE CANCELAMENTO DE REUNIÃO DE SÓCIOS**

Esta Sociedade, COMUNICA aos seus Sócios, que fica CANCELADA "sine die", a Reunião de Sócios, convocada para o dia 17 de Abril de 2014 às 15:00 horas, conforme publicação feita por este mesmo Jornal nas edições dos dias 09 e 10 de Abril de 2014, cujo teor da pauta, fica suspensa até ulterior deliberação.

João Pessoa 10 de Abril de 2014

**José Nilson Crispim Junior**  
**Sócio Administrador**

**CERÂMICA ELIZABETH LTDA**  
**CNPJ - 02.811.281/0001-98**  
**NIRE - 2520033006-4**

**COMUNICADO DE CANCELAMENTO DE REUNIÃO DE SÓCIOS**

Esta Sociedade, COMUNICA aos seus Sócios, que fica CANCELADA "sine die", a Reunião de Sócios, convocada para o dia 17 de Abril de 2014 às 10:00 horas, conforme publicação feita por este mesmo Jornal nas edições dos dias 09 e 10 de Abril de 2014, cujo teor da pauta, fica suspensa até ulterior deliberação.

João Pessoa 10 de Abril de 2014

**José Nilson Crispim Junior**  
**Sócio Administrador**

**ELIZABETH PORCELANATO LTDA**  
**CNPJ - 02.357.659/0001-25**  
**NIRE - 2520045454-5**

**COMUNICADO DE CANCELAMENTO DE REUNIÃO DE SÓCIOS**

Esta Sociedade, COMUNICA aos seus Sócios, que fica CANCELADA "sine die", a Reunião de Sócios, convocada para o dia 17 de Abril de 2014 às 17:00 horas, conforme publicação feita por este mesmo Jornal nas edições dos dias 09 e 10 de Abril de 2014, cujo teor da pauta, fica suspensa até ulterior deliberação.

João Pessoa 10 de Abril de 2014

**José Nilson Crispim Junior**  
**Sócio Administrador**

**PREFEITURA MUNICIPAL DE BAYEUX**  
**AVISO DE LICITAÇÃO**

PREGÃO PRESENCIAL Nº 030/2014

A Prefeitura de Bayeux através de seu Pregoeiro, torna público que fará realizar licitação na modalidade Pregão Presencial, do tipo menor preço por item. Objeto: AQUISIÇÃO parcelada de eletrodomésticos e eletrônico. Data: 25/04/2014. Horário: 09:00. Local: Sala da CPL – Secretaria de Saúde - Av. Liberdade, nº 1.973, São Bento, Bayeux - PB, Fone: (83) 3253-4080, nos horários das 13h às 17h. Suporte Legal: Lei nº 10.520/02, 8.666/93 e suas alterações posteriores e Lei Complementar nº 123/06, Decreto Municipal nº 071/2004.

Bayeux-PB, 10 de abril de 2014.

**José Luiz Sobrinho**  
 Pregoeiro

**PREFEITURA MUNICIPAL DE PEDRA LAVRADA**  
**1ª RETIFICAÇÃO DO EDITAL DO CONCURSO PÚBLICO.**

O MUNICÍPIO DE PEDRA LAVRADA, Estado da Paraíba, faz saber a todos os interessados A RETIFICAÇÃO DO EDITAL DO CONCURSO PÚBLICO normatizado pelo Edital nº 001/2014 de 25 de março de 2014, publicado no site da COMPROV, <http://www.comprov.ufpb.edu.br>, no dia 25 de março do corrente ano. De acordo com a nova redação, permanecendo inalterados os demais itens e subitens do edital supracitado.

Pedra Lavrada (PB), 09 de Abril de 2014.

**Roberto José Vasconcelos Cordeiro**  
 PREFEITO MUNICIPAL

**ESTADO DA PARAÍBA**  
**PREFEITURA MUNICIPAL DE RIACHÃO**  
**AVISO DE LICITAÇÃO**

TOMADA DE PREÇOS Nº 004/2014

Torna público que fará realizar através da Comissão Permanente de Licitação, sediada na Rua Manoel Tomaz de Aquino, 485 - Centro - Riachão - PB, às 10:30 horas do dia 30 de abril de 2014, licitação modalidade Tomada de Preços, do tipo menor preço, para: Construção de Cobertura da Quadra da EMGP MENINO JESUS, no Município de Riachão, Estado da Paraíba. Recursos: previstos no orçamento vigente. Fundamento legal: Lei Federal Nº 8.666/93 e suas alterações posteriores. Informações: no horário das 08:00 às 12:00 horas dos dias Úteis, no endereço supracitado. Telefone: (083) 3639-1002. Email: [nachao.licitacao@hotmail.com](mailto:nachao.licitacao@hotmail.com)

Riachão, 10 de Abril de 2014.

**LIANA NASCIMENTO SOUSA**  
 Presidente da Comissão

**Estado da Paraíba**  
**Prefeitura Municipal de Barra de São Miguel**  
**AVISO DE LICITAÇÃO**

TOMADA DE PREÇO N.º 006/2014

A PREFEITURA MUNICIPAL DE BARRA DE SÃO MIGUEL, torna público para conhecimento dos interessados nos termos da Lei Federal nº 8.666/93 e suas alterações posteriores. Lei complementar 123/06 e alterações e demais normas inerentes a espécie, que realizará licitação na modalidade Tomada de Preços do tipo menor preço, no dia 25 de Abril de 2014 às 14:00 horas, tendo como objetivo: AQUISIÇÃO DE MATERIAIS MÉDICO HOSPITALAR DESTINADO AO ABASTECIMENTO DAS UNIDADES DE SAÚDE DO MUNICÍPIO. A reunião ocorrerá na sala da COPEL no prédio sede da Prefeitura Municipal de Barra de São Miguel, localizado na Rua Thomaz de Aquino, 06, Centro, Barra de São Miguel-PB. Maiores informações através do telefone (083) 3358-1186 no horário de expediente normal de 08:00 às 13:00 Horas

BARRA DE SÃO MIGUEL 10 DE ABRIL DE 2014

**Francisco de Freitas**  
 Presidente da CPL

**PREFEITURA MUNICIPAL DO CONGO – PB**  
**AVISO DE LICITAÇÃO**

TOMADA DE PREÇOS Nº 001/2014

A Prefeitura Municipal do Congo – PB, TORNA PÚBLICO a Tomada de Preços nº 001/2014. Tipo Menor Preço Global objetivando a PAVIMENTAÇÃO DE DIVERSAS RUAS, NO MUNICÍPIO DO CONGO. Data de abertura: 30/04/2014 às 10h00min (Horário Local). Cópia do Edital e demais documentos pertinentes estarão à disposição no Setor de Licitações da Prefeitura do Congo, à Rua Senador Rui Carneiro, s/nº, Centro, no horário de expediente. Outras informações pelo Telefone (83) 3359-1100.

Congo, 10 de abril de 2014.

**Maria da conceição Alves da Silva – Presidente da CPL**

**Estado da Paraíba**  
**Prefeitura Municipal de Barra de São Miguel**  
**AVISO DE LICITAÇÃO**

TOMADA DE PREÇO N.º 006/2014

A PREFEITURA MUNICIPAL DE BARRA DE SÃO MIGUEL, torna público para conhecimento dos interessados nos termos da Lei Federal nº 8.666/93 e suas alterações posteriores. Lei complementar 123/06 e alterações e demais normas inerentes a espécie, que realizará licitação na modalidade Tomada de Preços do tipo menor preço, no dia 25 de Abril de 2014 às 14:00 horas, tendo como objetivo: AQUISIÇÃO DE MATERIAIS MÉDICO HOSPITALAR DESTINADO AO ABASTECIMENTO DAS UNIDADES DE SAÚDE DO MUNICÍPIO. A reunião ocorrerá na sala da COPEL no prédio sede da Prefeitura Municipal de Barra de São Miguel, localizado na Rua Thomaz de Aquino, 06, Centro, Barra de São Miguel-PB. Maiores informações através do telefone (083) 3358-1186 no horário de expediente normal de 08:00 às 13:00 Horas

BARRA DE SÃO MIGUEL 10 DE ABRIL DE 2014

**Francisco de Freitas**  
 Presidente da CPL

**PREFEITURA MUNICIPAL DE SERRA DA RAÍZ**  
**AVISO DE RESULTADO FASE HABILITAÇÃO - TOMADA DE PREÇOS Nº 00003/2014**

OBJETO: Contratação de empresa do ramo da construção civil para os serviços de Reforma e Ampliação da EMEF João Nepomuceno.

LICITANTE HABILITADO:

- SLR CONSTRUTORA E INCORPORADORA LTDA-EPP

Dos atos decorrentes do procedimento licitatório, caberão recursos nos termos do Art. 109, da Lei Federal nº 8.666/93 e suas alterações. Comunica-se que, em não havendo interposição de recursos, a sessão pública para abertura dos envelopes Proposta de Preços será realizada no dia 23/04/2014, às 09:00 horas, no mesmo local da primeira reunião. Maiores informações poderão ser obtidas junto a Comissão Permanente de Licitação, Largo da Matriz, 60 - Centro - Serra da Raiz - PB, no horário das 08:00 às 12:00 horas dos dias Úteis. Telefone: (083) 3684-1092. Email: [cplicseradaiz@hotmail.com](mailto:cplicseradaiz@hotmail.com).

Serra da Raiz - PB, 08 de Abril de 2014

**IVANILDO BATISTA DA SILVA**  
 Presidente da Comissão

**GAPO VIAGENS LTDA.**  
**CNPJ 14.547.881/000170**  
**EDITAL DE CONVOCAÇÃO**  
**REUNIÃO DE SÓCIOS**

Pelo presente EDITAL DE CONVOCAÇÃO e na forma do art. 1.072 do CC a GAPO VIAGENS LTDA, CNPJ 14.547.881/000170, por seus Administradores, CONVOCA os seus sócios para REUNIÃO DE SÓCIOS, que fará realizar na sede da Empresa, sito a Av. Isidoro Gomes, 51, Bairro de Tambáú, CEP 58039-160, João Pessoa (PB), no dia 14 de maio de 2014, a ser instalada de conformidade com do art. 1.074 do CC; a) as 9H:00min em PRIMEIRA CONVOCAÇÃO; b) às 11H:00min se em SEGUNDA CONVOCAÇÃO, para deliberar sobre a seguinte pauta: ORDEM DO DIA: 1) Dissolução da sociedade; 2) Nomeação de liquidante; 3) Apresentação de balanço espacial; 4) Eleição do Conselho Fiscal; 5) Outros assuntos de interesse da empresa. João Pessoa, 03/04/2014. Os ADMINISTRADORES: Gustavo A. C. Garcia/André L. Portela Simão.

**SECRETARIA DE ESTADO DA ADMINISTRAÇÃO**  
 DIRETORIA EXECUTIVA DA CENTRAL DE COMPRAS  
 GERÊNCIA EXECUTIVA DE LICITAÇÃO

**CONVOCAÇÕES PARA PREGÃO PRESENCIAL N.º 086/2014**

O GOVERNO DO ESTADO DA PARAÍBA, através da Secretaria de Estado da Administração, publica para conhecimento dos interessados que, nos termos da lei nº 10.520/02 e alterações, e pelo Decreto nº 24.649/03 que regulamentou a sua aplicação no âmbito do Poder Estadual, e subsidiariamente pela Lei nº 8.666/93 e suas alterações, realizará licitação na modalidade pregão presencial na sede deste órgão, situada a Rua João da Mata S/N, Palácio dos Despachos/Vice-Governador - Jaguaribe, telefone (083)3218-4588, no dia 21/05/2014 às 14h e 30min para:

Aquisição de mobiliário para biblioteca, destinado a Secretaria de Estado da Educação - SEE, conforme anexo I do Edital.

Maiores informações sobre o EDITAL poderão ser obtidas na Gerência de Licitação da Central de Compras, no endereço acima indicado e no site [www.centraldecompras.pb.gov.br](http://www.centraldecompras.pb.gov.br).  
 REG. CGE Nº - 14-00492-4

João Pessoa, 10 de abril de 2014.

**Giovanna Kluppel Silva Guedes Pereira**  
 Gerente Executiva de Licitação

**PREFEITURA MUNICIPAL DE CUITÊ**  
**AVISO DE HOMOLOGAÇÃO E ADJUDICAÇÃO TOMADA DE PREÇOS Nº 001/2014**

A Prefeitura do Município de Cuitê comunica que HOMOLOGOU e ADJUDICOU nesta data o objeto desta licitação em favor da empresa BAE CONSTRUÇÕES E EMPREENDIMENTOS IMOBILIÁRIOS LTDA CNPJ 13.139.112/0001-70, somando um valor total de R\$ 270.799,52. Demais informações, 83-3372-2246.

Cuitê/PB, 10 de abril de 2014.

**Euda Fabiana de Farias Palmeira Venâncio**  
 Prefeita de Cuitê

**AVISO DE REVOGAÇÃO – TOMADA DE PREÇOS 002/2014**

OBJETO: CONSTRUÇÃO DE UMA QUADRA COBERTA COM VESTIÁRIO NA ESCOLA JULIETA LIMA E COSTA NA ZONA URBANA DESTA CIDADE.

A Prefeitura Municipal de Cuitê, através de despacho exarado nos autos do Processo Administrativo nº 014/2014, opta pela revogação da Tomada de Preços nº 002/2014, fundamentado pelo art. 49 da Lei nº 8.666/93, por razões de interesse público. Informações de segunda a sexta-feira, das 08:00 às 12:00 83-3372-2246 ou na sede da CPL sito a Rua 15 de novembro, 159, centro, nesta cidade.

Cuitê/PB, 03 de abril de 2014.

**Euda Fabiana de Farias Palmeira Venâncio**  
 Prefeita de Cuitê

**PREFEITURA MUNICIPAL DE CUITÊ**  
**AVISO DE ADJUDICAÇÃO – PREGÃO PRESENCIAL Nº. 013/2014**  
**SISTEMA DE REGISTRO DE PREÇOS**

A Prefeitura Municipal de Cuitê/PB, por intermédio de seu Pregoeiro, torna público que adjudicou o objeto desta licitação em favor das empresas HC PEÇAS LTDA CNPJ 38.046.843/0001-00 no valor total de R\$ 25.042,00, MAURICIO DE SOUZA MEDEIROS CNPJ 04.029.392/0001-72 no valor total de R\$ 104.434,00 e PNEUCAR COMERCIO DE PNEUS, PEÇAS E SERVIÇOS LTDA CNPJ 35.500.289/0001-92 no valor total de R\$ 67.426,00. Demais informações 83-3372-2481. Cuitê - PB, em 10 de abril de 2014. Bruce da Silva Santos – Pregoeiro Oficial

**PREFEITURA MUNICIPAL DE CUITÊ**  
**AVISO DE HOMOLOGAÇÃO – PREGÃO PRESENCIAL Nº. 013/2014**  
**SISTEMA DE REGISTRO DE PREÇOS**

A Prefeitura do Município de Cuitê/PB, torna público que homologou a adjudicação do objeto desta licitação em favor da empresa HC PEÇAS LTDA CNPJ 38.046.843/0001-00 no valor total de R\$ 25.042,00, MAURICIO DE SOUZA MEDEIROS CNPJ 04.029.392/0001-72 no valor total de R\$ 104.434,00 e PNEUCAR COMERCIO DE PNEUS, PEÇAS E SERVIÇOS LTDA CNPJ 35.500.289/0001-92 no valor total de R\$ 67.426,00. Em consequência, ficam convocados os proponentes para assinatura do instrumento de contrato, nos termos do art. 64, caput, da Lei nº 8.666/93, sob pena de decair o direito à contratação sem prejuízo das sanções previstas em lei. Demais informações 83-3372-2481. Cuitê - PB, em 10 de abril de 2014. Euda Fabiana de Farias Palmeira Venâncio – Prefeita Constitucional de Cuitê

**PREFEITURA MUNICIPAL DE CUITÊ**  
**AVISO DE ADJUDICAÇÃO – PREGÃO PRESENCIAL Nº. 014/2014**  
**SISTEMA DE REGISTRO DE PREÇOS**

A Prefeitura Municipal de Cuitê/PB, por intermédio de seu Pregoeiro, torna público que adjudicou o objeto desta licitação em favor da empresa ELETRON ENGENHARIA E COMÉRCIO LTDA CNPJ 08.527.137/0001-00 no valor total de R\$ 6.917,50, ELETROLUX COMÉRCIO DE MATERIAIS ELÉTRICOS LTDA CNPJ 03.395.396/0001-01 no valor total de R\$ 3.985,00 e SHOPPING DA ELETRICIDADE COMERCIAL LTDA EPP CNPJ 03.624.439/0001-83 no valor total de R\$ 110.853,50. Demais informações 83-3372-2246. Cuitê - PB, em 10 de abril de 2014. Bruce da Silva Santos – Pregoeiro Oficial

**PREFEITURA MUNICIPAL DE CUITÊ**  
**AVISO DE HOMOLOGAÇÃO – PREGÃO PRESENCIAL Nº. 014/2014**  
**SISTEMA DE REGISTRO DE PREÇOS**

A Prefeitura Municipal de Cuitê/PB, torna público que homologou a adjudicação do objeto desta licitação em favor da empresa ELETRON ENGENHARIA E COMÉRCIO LTDA CNPJ 08.527.137/0001-00 no valor total de R\$ 6.917,50, ELETROLUX COMÉRCIO DE MATERIAIS ELÉTRICOS LTDA CNPJ 03.395.396/0001-01 no valor total de R\$ 3.985,00 e SHOPPING DA ELETRICIDADE COMERCIAL LTDA EPP CNPJ 03.624.439/0001-83 no valor total de R\$ 110.853,50. Em consequência, ficam convocados os proponentes para assinatura do instrumento de contrato, nos termos do art. 64, caput, da Lei nº 8.666/93, sob pena de decair o direito à contratação sem prejuízo das sanções previstas em lei. Demais informações 83-3372-2246. Cuitê - PB, em 10 de abril de 2014. Euda Fabiana de Farias Palmeira Venâncio – Prefeita Constitucional de Cuitê

**ESTADO DA PARAÍBA**  
**PREFEITURA MUNICIPAL DE CACHOIRA DOS ÍNDIOS**  
**RATIFICAÇÃO E ADJUDICAÇÃO - DISPENSA Nº DP00003/2014**

Nos termos dos elementos constante da respectiva Exposição de Motivos que instrui o processo e observado o parecer da Assessoria Jurídica, referente a Dispensa de Licitação nº DP00003/2014, que objetiva: Prestação de serviços em mão de obra de montagem e desmontagem de bombas submersas de diversos poços de abastecimentos de água em comunidades na zona rural do município de Cachoeira dos Índios. RATIFICADO o correspondente procedimento e ADJUDICADO o seu objeto a: JERFESSON FELIX AGOSTINHO - R\$ 12.500,00.

CACHOEIRA DOS ÍNDIOS - PB, 11 de Abril de 2014

**FRANCISCO DANTAS RICARTE – Prefeito**

**ESTADO DA PARAÍBA**  
**PREFEITURA MUNICIPAL DE CACHOIRA DOS ÍNDIOS**  
**EXTRATO DE CONTRATO**

OBJETO: : Prestação de serviços em mão de obra de montagem e desmontagem de bombas submersas de diversos poços de abastecimentos de água em comunidades na zona rural do município de Cachoeira dos Índios.

FUNDAMENTO LEGAL: Dispensa de Licitação nº DP00003/2014.  
 DOTACIÓN: 10.000 - Secretaria de Agricultura, 20.606.4013.3015.2046 - Manutenção das atividades da Secretaria de Agricultura 33.90.36 - Outros serviços de terceiros - pessoa física Recursos Próprios do Município

VIGÊNCIA: até o final do exercício financeiro de 2014

PARTES CONTRATANTES: Prefeitura Municipal de Cachoeira dos Índios de: CT Nº 00039/2014 - 11.04.14 - JERFESSON FELIX AGOSTINHO - R\$ 12.500,00

**ESTADO DA PARAÍBA**  
**PREFEITURA MUNICIPAL DE CACHOIRA DOS ÍNDIOS**  
**EXTRATO DE DISPENSA DE LICITAÇÃO**

PROCESSO: Exposição de Motivos nº DP00003/2014

OBJETO: : Prestação de serviços em mão de obra de montagem e desmontagem de bombas submersas de diversos poços de abastecimentos de água em comunidades na zona rural do município de Cachoeira dos Índios.

FUNDAMENTO LEGAL: Art. 24, inciso IV, da Lei Federal nº 8.666/93 e suas alterações.

AUTORIZAÇÃO: .

RATIFICAÇÃO: Prefeito, em 11/04/2014

**ESTADO DA PARAÍBA**  
**PREFEITURA MUNICIPAL DE BERNARDINO BATISTA**  
**AVISO DE LICITAÇÃO – PREGÃO PRESENCIAL SRP Nº 27/2014**

OBJETO: REGISTRO DE PREÇOS para o fornecimento parcelado de materiais de construção, destinados a manutenção de bens e imóveis do município. Data e Local, às 09:00 horas do dia 29/04/2014, na sala de Reuniões da CPL, Rua Edete Abrantes de Abreu, 30 - Centro - Bernardino Batista - PB.

Bernardino Batista - PB, 10 de Abril de 2014.

**Mateus Ribeiro Dantas.**  
 Pregoeiro.

**ESTADO DA PARAÍBA**  
**PREFEITURA MUNICIPAL DE RIACHÃO**  
**EXTRATO DE CONTRATOS**

OBJETO: AQUISIÇÃO DE CARNE BOVINA FRESCA. CARNE DE FRANGO FRESCA. PARA ATENDER AS DEMANDAS DAS SECRETARIAS MUNICIPAIS - MUNICÍPIO DE RIACHÃO/PB. FUNDAMENTO LEGAL: Pregão Presencial nº 00017/2014. DOTACIÓN: ORÇAMENTO DE 2014: RECURSOS PRÓPRIOS DO MUNICÍPIO/RECURSOS FEDERAIS/OUTROS RECURSOS: 0202 - SECRETARIA DE ADMINISTRAÇÃO E PLANEJAMENTO: 04.122.1002.2003 - ELEMENTO DE DESPESA: 3.3.90.30.00 - MATERIAL DE CONSUMO; 0206 - SECRETARIA DE EDUCAÇÃO E CULTURA: 12.306.2002.2013/12.3.61.2008.2016/12.361.2008.2019.12.365.2027.2023/12.366.2006.2024/12.366.2006.2025 - ELEMENTO DE DESPESA: 3.3.90.30.00 - MATERIAL DE CONSUMO; 0208 - SECRETARIA DE AÇÃO SOCIAL/FMAS: 08.241.2004.2033/08.243.2010.2034/08.243.2014.2035/08.244.2014.2039 - ELEMENTO DE DESPESA: 3.3.90.30.00 - MATERIAL DE CONSUMO. VIGÊNCIA: até o final do exercício financeiro de 2014. PARTES CONTRATANTES: Prefeitura Municipal de Riachão e CT Nº

# Goretti Zenaide

gzenaide@gmail.com

@letazenaide

colunagorettizenaide

### Ele disse



"A celebridade é uma contradição. Parecendo que dá valor e força às criaturas, apenas as desvaloriza e enfraquece"

FERNANDO PESSOA

### Ela disse



"Nesta era de exaltação de celebridades - reais e inventadas - fica difícil mesmo achar que a vida da gente tem graça"

MARTHA MEDEIROS

## Guias de turismo

**FOI REALIZADO** ontem, no auditório "Hélio Smidt", na PBTur, o 4º Encontro Estadual de Guias de Turismo, onde foram apresentadas as ações que o Governo do Estado e a Prefeitura de João Pessoa irão realizar com foco da Copa do Mundo.

O evento é coordenado por Genilton Pessoa, presidente do Sindicato dos Guias de Turismo do Estado da Paraíba e constará de palestra de Regina Amorim, do Sebrae e apresentação da campanha "Turismo Legal", por Lourdinha Portela. A inscrição para o evento foi a doação de dois quilos de alimentos não perecíveis para a AMEM.

## Intervalos Instrumentais

O **SESC PARAIBA** abriu inscrições para grupos de música instrumental que desejam integrar o calendário de 2014 do Projeto Intervalos Instrumentais, que tem por objetivo democratizar e estimular o acesso à produção no Estado.

As apresentações vão acontecer em quatro etapas ao longo do ano, nas unidades do Sesc Centro em João Pessoa, Sesc Centro Campina Grande e Sesc Guarabira.

FOTO: Studio Rocha



Onaldo Mendes e Cristina, ele é o aniversariante de hoje



FOTO: Goretti Zenaide

A aniversariante de hoje, Ana Marly Gusmão Lima com as filhas Diana Marcela, Bruna Marcela e Anna Marcela

## Assustado

O **RESTAURANTE** Panorâmico, do Esporte Clube Cabo Branco vai ser palco hoje, a partir das 21h do segundo "Assustado" do ano.

A promoção é da jornalista Ruth Avelino que além das tradicionais baladas e o pop rock dos anos 70, 89 e 90, vai fazer uma homenagem ao grupo sueco ABBA, que por 40 anos faz sucesso no mundo inteiro. Além disso, a noite é um encontro de muitos amigos!



FOTO: Goretti Zenaide

Para o álbum de família: Ana Toscano, Tereza e Germano Toscano, Rodrigo e Michelline Toscano eram presenças nas homenagens ao ex-governador Pedro Gondim

## Oportunidade de negócios

A **PARTIR** do próximo dia 15 estarão abertas as inscrições para as mais de 300 atividades gratuitas que acontecerão na Feira do Empreendedor da Paraíba, que será realizada no mês de maio no Centro de Convenções de João Pessoa.

A organização é do Sebrae Paraíba que espera a participação de cerca de 20 mil empreendedores, empresários e pessoas que buscam iniciar o próprio negócio e a feira é uma boa oportunidade para isto.

## Dia Mundial da Voz

NA **PRÓXIMA** quarta-feira, Dia Mundial da Voz, a Universidade Federal da Paraíba, o Centro Universitário de João Pessoa e o SOS Otorrino possibilitarão o acesso da população a triagens e exames gratuitos para detectar precocemente problemas na voz, como cistos, nódulos e até câncer de laringe.

Os atendimentos serão das 8h às 17h na Clínica Escola de Fonoaudiologia do Unipê, no bairro de Água Fria.



Foto: Goretti Zenaide

Oswaldo e Zélia Jurema, Abelardo Neto e Cristina Jurema, Edísio Souto nas comemorações pelo centenário do ministro Abelardo Jurema no TJPB

## Vinhos

O **ENÓLOGO** Carlos Cabral, consultor do grupo Pão de Açúcar, é quem recomenda: o vinho verde português é um parceiro ideal para o almoço de Páscoa.

Leves e fáceis de beber, os vinhos verdes são produzidos no Noroeste de Portugal, possuem baixo teor alcoólico e, portanto, menos calorias.

## Dois Pontos

● ● O baobá, famosa árvore africana conhecida pelo tamanho e tronco extenso e o tamanho, uma fruta da Polinésia, considerada sagrada, são as novidades apresentadas no lounge de O Boticário no Fashion Rio.

● ● São ingredientes que estão presentes nos produtos da linha Nativa SPA da marca.

## Parabéns

Desembargador Oswaldo Trigueiro do Valle Filho, jornalista Onaldo Mendes e Joilton Costa, advogada Kerlla Rocha, Sras. Ana Marly Gusmão Lima, Sandra Magaly Ramalho, Dizinha Góes, executivos Pedro Deon e Gustavo Gaudêncio, agropecuarista Napoleão Casado, fotógrafo Edson Carlos, empresária Mônica Fernandes Moura.

**Conselho Regional de Odontologia da Paraíba**  
**Curso de Cirurgia no auditório do CRO/PB**

Professores Rafael Grotta, Wilson Noieto, Abraão Oliveira, Olavo Hoston e Talvane Sobreira

12/04 - MÓDULO II: PATOLOGIA ORAL I: (15h) Princípios e Técnicas de Biopsia na Cavidade Bucal: Prof. Autran Nóbrega (HETSHL) | (16h) Patologia Cirúrgica das Glândulas Salivares: Prof. Paulo Germano de C. Bezerra Falcão (HETSHL) | (17h) Classificação dos Cistos Odontogênicos: Profª. Keila Martha Amorim Barroso (UFCG) | (18h) Tratamento dos Cistos dos Maxilares: Profª. Tania Lemos Coelho Rodrigues (UFPB)

Av. João Machado, 894 - Centro - João Pessoa/PB - Tel/Fax: (83) 3513 0202 - www.cropb.com.br

## Zum Zum Zum

● ● ● Os universitários Ruan Trajano, Jordana Vitória e Gabriella Tereza se uniram e lançam seu primeiro EP denominado "Sons de Varandá". O projeto é fruto da sintonia poética-musical desses jovens influenciados por Manuel Bandeira, Paulo Leminski, Arnaldo Antunes, Toquinho, Vinícius de Moraes, Perota Chingó, Chico César e Manoel de Barros.

● ● ● O Sebrae Paraíba vai promover amanhã um fampress para seus participantes conhecerem as novas ofertas turísticas de Cabedelo, com foco na produção associada ao turismo. A maratona é grande pois começa às 9h30 e vai até as 22h, passando pela Pousada Criativa, Marina Big Toy, Ilha da Restinga, restaurante Três Mosqueteiros, Casa Arte e Atelier Carlos Nunes, Centro de Cultura Popular Bicho de Pé, Atelier de Fábio Smith e Leila Lima, Sabados Culturais no Skina 90 Bar, Choro Prateado na Praça, shows da Nau Catarineta Feminina e Lendas do Cabedelo, finalizando na Tapioca da Moça. Ufa!

● ● ● Entrou em cartaz no Cinespaço Mag Shopping o filme "Capitão América 2: o soldado invernal", produzido pela Marvel sobre o famoso herói americano.

● ● ● O jornalista Fernando Duarte informando que já está online novo número da Revista de Turismo, divulgação pioneira na Paraíba sobre o setor. O endereço é www.revistadeturismopb.com.br.

## NO BRASIL

# Mal de Parkinson atinge 400 mil

No dia mundial da doença, órgãos divulgam importância do diagnóstico precoce

**Teresa Duarte**  
teresaduarte2@hotmail.com

Hoje, 11 de abril, é comemorado mais um dia Mundial da Doença de Parkinson, que, segundo dados da Organização Mundial da Saúde (OMS) atinge 1% da população mundial acima dos 65 anos. No Brasil, cerca de 400 mil pessoas são portadoras deste mal que ainda é pouco conhecido pela população e a data é celebrada com objetivo de esclarecer mais sobre a doença que muito embora não exista ainda uma cura, o diagnóstico precoce e os tratamentos adequados podem ajudar ao paciente a conviver de uma forma melhor.

O Parkinson é uma doença crônica, degenerativa, progressiva e altamente incapacitante. Muitas vezes, o paciente demora anos para receber o diagnóstico correto, pois os primeiros sinais da doença são quase imperceptíveis e podem ser confundidos com outras enfermidades. A caligrafia menos legível, a fala monótona, tremores, lentidão dos movimentos, falta de equilíbrio, rigidez dos músculos, lapsos de memória e a depressão são alguns sinais da doença de Parkinson.

O paciente do Parkinson necessita de acompanhamento de profissionais, a exemplo do médico neurologista e de um fisioterapeuta especialista em neurologia. O tratamento é medicamentoso e consiste basicamente na reposição da dopamina. É importante ainda que o

paciente tenha o acompanhamento de um fonoaudiólogo, pois o paciente passa a apresentar problemas com a articulação da fala à medida que a doença evolui.

### Degeneração

A doença de Parkinson é devida à degeneração das células situadas numa região do cérebro chamada substância negra. Essas células produzem uma substância chamada dopamina, que conduz as correntes nervosas (neurotransmissores) ao corpo. A falta ou diminuição da dopamina afeta os movimentos do paciente, provocando os sintomas acima indicados. Não é uma doença fatal, nem contagiosa, não afeta a memória ou a capacidade intelectual do parkinsoniano. Também não há evidências de que seja hereditária. Apesar dos avanços científicos, ainda continua incurável, é progressiva (variável em cada paciente) e a sua causa ainda continua desconhecida até hoje.

### Tratamento

De acordo com especialistas, para o tratamento da doença de Parkinson é necessário sessões de fisioterapia, fonoaudiologia, além de ter um suporte psicológico e nutricional com a finalidade de reduzir o prejuízo funcional decorrente da doença.

### Sintomas

Os sintomas mais característicos da doença são caligrafia menos legível, a fala monótona, tremores, lentidão dos movimentos, falta de equilíbrio, rigidez dos músculos, lapsos de memória e depressão.



FOTO: Evandro Pereira

Hoje é o último dia para que as pessoas vítimas de acidente possam fazer o acordo para receber o seguro obrigatório

## DPVAT

# Mutirão já pagou R\$ 6 milhões

**José Alves**  
zavieira2@gmail.com

O mutirão DPvat promovido pelo Tribunal de Justiça da Paraíba já pagou aproximadamente R\$ 6 milhões às vítimas de acidentes no trânsito da Paraíba que têm direito ao seguro obrigatório garantido por lei. Hoje é o último dia do mutirão e quem ainda não foi em busca de sua indenização o TJ informa que o atendimento terá início às 8h e que só encerrará o expediente depois que todas as pessoas que receberem fichas forem atendidas.

O objetivo é fazer com que todos os acordos entre as seguradoras e as pessoas acidentadas sejam homologados na Associação

dos Filhos de Itaporanga (Asfita), localizada por trás da pista de Skate de Manaíra. O Tribunal já agendou o segundo mutirão DPvat deste ano em João Pessoa para o mês de agosto.

Para a presidente do Tribunal de Justiça, a desembargadora Fátima Bezerra Cavalcanti, é altamente positivo fazer mutirões de conciliação sobretudo quando envolve seguradoras. "É uma forma de atender o grande público, pessoas mais carentes, para que elas sintam que a justiça está aqui para servir, para realmente dar a cada um o seu direito", enfatizou.

"As pessoas que estão agendadas para hoje, serão atendidas independentemente de fichas, que se-

rão distribuídas a partir das 7h. Não há necessidade de pernoitar em frente à Asfita", afirmou o juiz Ricardo da Costa Freitas, coordenador adjunto do Centro de Conciliação Cível e um dos designados para o mutirão.

Por dia estão sendo atendidas entre 450 e 500 pessoas, e o crescente número de acordos é animador. "A gente avalia que as pessoas vão amadurecendo com essa cultura de conciliação, pacificação. As pessoas querem uma resolução mais rápida do feito", observou o juiz Ricardo Freitas. Os beneficiados já saem do local sabendo que vão receber o pagamento em 45 dias, em um cheque nominal. E o Tribunal já arquiva o processo.

## Doença afeta mais idosos

A doença pode afetar qualquer pessoa, independentemente de sexo, raça, cor ou classe social. A doença de Parkinson tende a afetar pessoas mais idosas. A grande maioria das pessoas tem os primeiros sintomas geralmente a partir dos 50 anos de idade. Mas pode também acontecer nas idades mais jovens, embora os casos sejam mais raros. Um por cento das pessoas com mais de 65 anos têm a doença de Parkinson.

### Diagnóstico

O diagnóstico da doença de Parkinson é feito por exclusão. Às vezes os médicos recomendam exames como eletroencefalograma, tomografia computadorizada, ressonância magnética, análise do líquido espinhal, etc., para terem a certeza de que o paciente não possui nenhuma ou-

tra doença no cérebro. O diagnóstico da doença faz-se baseada na história clínica do doente e no exame neurológico. Não há nenhum teste específico para fazer o diagnóstico da doença de Parkinson, nem para a sua prevenção.

### Progressão

A progressão é muito variável e desigual entre os pacientes. Para alguns até parece que a doença está estabilizada, porque a evolução é muito lenta. Na maior parte dos casos a lentidão causada pela enfermidade altera a qualidade de vida do paciente. É impossível prever o futuro. A doença de Parkinson não piora rapidamente. Em contraste com outras enfermidades, possui um curso vagaroso, regular e sem rápidas ou dramáticas mudanças.

## NA PARAÍBA

# TV alemã vai produzir documentário

Uma equipe de TV alemã chega à Paraíba hoje para a produção de um documentário sobre as belezas naturais, a gastronomia e a cultura do Estado. Os jornalistas são da emissora ARD e vão preparar uma série de programas com o título 'Weltreisen - viagens pelo mundo', que vão mostrar a região onde a seleção da Alemanha vai disputar os jogos da Copa do Mundo. Na primeira fase da Copa, os germânicos disputarão jogos em Salvador,

Fortaleza e Recife. Os programas serão exibidos no noticiário da ARD durante o mês de maio. A Empresa Paraibana de Turismo (PBTur) foi procurada pelo escritório da ARD no Rio de Janeiro e ofereceu toda logística para a vinda da equipe de reportagem.

As visitas têm início, nesta sexta-feira, pela cidade de Sousa, no Sertão paraibano. A intenção é fazer registros sobre o cultivo de coco na região conhecida

FOTO: Divulgação



As Pedras de Itacoatiaras serão mostradas no documentário

pelas chuvas escassas e altas temperaturas. Ainda hoje, a equipe deve visitar a cidade de Teixeira para conhecer a Caatinga. De acordo com a jornalista Maria Adélia Mendonça, os programas sobre o Nordeste têm como proposta apresentar a região ao telespectador alemão.

"Queremos retratar a natureza da região com suas belezas, a pluralidade cultural, gastronomia diferenciada e original; a economia e as tradições culturais. Escolhemos o Nordeste pelo fato que a seleção alemã estará jogando em três capitais da região. Queremos apresentá-lo ao espectador alemão, não apenas como uma foto de bonitas paisagens, mas com histórias desses importantes brasileiros que fazem dessa região ser tão especial para o resto do país e do mundo", afirmou Adélia.

Amanhã, os jornalistas alemães vão para a cidade do Ingá, onde irão produzir reportagens sobre as 'Pedras de Itacoatiaras'. A Se-

cretaria de Turismo de Ingá vai disponibilizar todo apoio à equipe de reportagem. O roteiro dos alemães na Paraíba vai ser encerrado, em João Pessoa, na próxima segunda-feira. Está prevista uma entrevista com um pescador artesanal.

A presidente da PBTur, Ruth Avelino, disse que a vinda da equipe de tevê alemã à Paraíba é fruto da realização da Copa do Mundo. "Eles querem mostrar ao público alemão como são as cidades onde a seleção deles vai jogar. Mas como João Pessoa e outras cidades paraibanas estão muito próximas das capitais, eles entenderam que seria ótimo mostrar o que temos de belezas naturais, de cultura e gastronomia. Isso é ótimo", afirmou.

### TV Educativa

A ARD é uma rede pública, com papel de TV educativa. A emissora mantém escritórios em 32 países, sendo líder de audiência nos noticiários. O website da emissora é www.ard.de.

# Preço da cesta básica subiu 2,84% em Campina Grande

Conjunto dos alimentos básicos, formado por 22 produtos, custa R\$ 185,26

**Lourival Salviano**  
Sucursal Campina Grande

O preço da cesta básica na cidade de Campina Grande aumentou 2,84%, segundo pesquisa realizada pelo Procon-CG e divulgada nessa quarta-feira, 9. Atualmente o preço médio dos 22 produtos básicos para a subsistência é de R\$ 185,26, com maior variação encontrada no preço do papel higiênico, podendo chegar a 170%.

A segunda maior variação de preço encontrada na cidade é a do pacote de 100 gramas de corante, usado em receitas culinárias. O preço do produto varia 165,52% entre os 12 principais estabelecimentos do município, locais onde a pesquisa foi realizada. O valor registrado esse mês é o de menor valor encontrado no mercado campinense, tendo aumentado cerca de R\$ 5,00 em relação ao mês passado.

Entre os produtos que compõem a cesta básica estão a carne vermelha e o frango, macarrão, arroz, feijão e diversos produtos de limpeza. Para Marília Dantas, dona de casa, o aumento pode ser considerado pouco, mas a longo prazo é algo preocupante. "Se todo mês as pesquisas apontarem um aumento de R\$ 5,00 no valor da cesta básica chegará um momento em que uma família como a minha, composta por duas crianças, meu esposo e eu, não conseguirá se manter com o salário que recebemos", disse.

Outra variação elevada foi encontrada no quilo do arroz, com percentual de 43,40%. O quilo custa entre R\$ 1,59 e R\$ 2,28. Já no preço do açúcar o Procon encontrou uma variação de 42,11%. Segundo o levantamento, o quilo do produto pode ser encontrado por preços entre R\$ 1,33 e R\$ 1,89. A tabela completa contendo os preços, os locais pesquisados e a variação e comparação com a última pesquisa pode ser encontrada no site da instituição ou em sua sede, no centro da cidade.

FOTO: Evandro Pereira

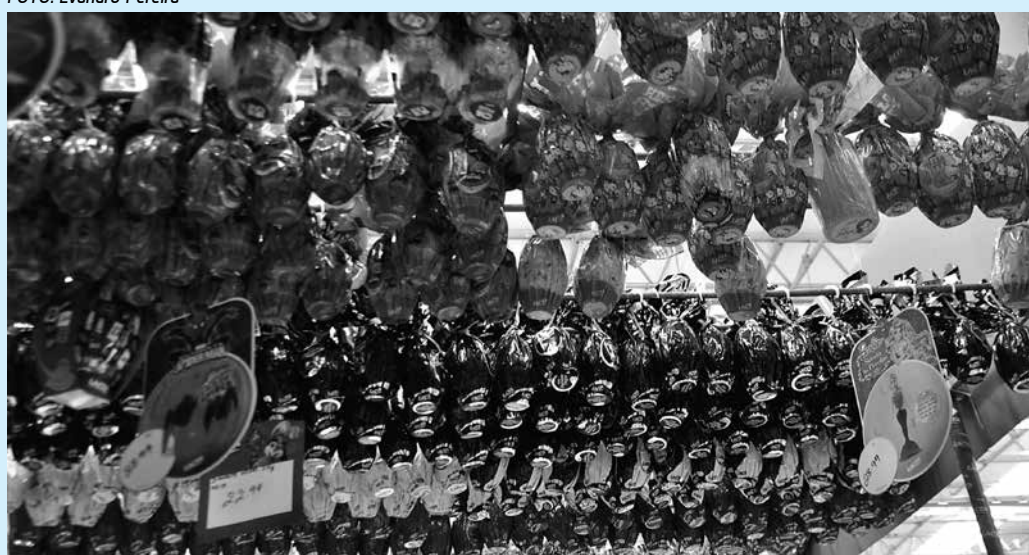

Procon Municipal pesquisou produtos de Páscoa nos cinco principais supermercados da cidade

## Diferença no valor dos ovos de Páscoa chega a 231% em Patos

Com o objetivo de oferecer ao consumidor uma amostragem da diferença de preço praticado pelo mercado, como forma de chamar atenção para a necessidade da comparação antes das compras. A Secretaria de Defesa do Consumidor de Patos, responsável pelo Procon Municipal, que tem como titular Ana Lígia Peixoto, realizou entre os dias 27 de março a 3 de abril, uma pesquisa de preços de produtos tradicionalmente comercializados no período da Páscoa.

De acordo com Ana Lígia, o levantamento foi feito nos cinco principais estabelecimentos da cidade que comercializam os itens aferidos, entre eles, peixes, ovos de Páscoa, chocolates e vinhos. A pesquisa constatou que em determinados produtos, como é o caso do ovo de Páscoa Bis, ao leite, uma diferença percentual que chega a 231%. Em um dos estabelecimentos pesquisados o referido produto foi encontrado pelo valor R\$ 46,20, em outro por R\$ 13,95.

Na comparação de preços, entre menor e maior valor, ficou constatado que entre os 48 itens pesquisados: 23 tiveram uma diferença de preço abaixo de 20%, -

13 itens tiveram diferença de preços de até 50%, e 3 itens apresentaram uma variação de preço acima de 50%.

No caso dos chocolates a maior variação constatada pelos fiscais do Procon foi de 21,45%, tendo como amostra a caixa de bombons Nestlé Especialidades de 400g, que apresentou um preço médio de R\$ 7,74, onde o menor preço praticado é de R\$ 6,99 e o maior é de R\$ 8,49.

Em relação ao vinho, a variação de preço chega a 35,08%, tendo como base o produto da marca Carreiro -900 ml, que apresentou um preço médio de R\$ 4,49, neste caso o maior valor verificado pela pesquisa é de R\$ 5,19 e o menor é de R\$ 3,79.

No que se refere ao pescado a diferença de preço encontrada é de 15,42%, tendo como amostra o filé de peixe congelado - Polo Alaska, que apresentou o preço médio de R\$ 10,54, o maior valor do referido produto é de R\$ 11,30 e o menor é de R\$ 9,79.

"A gente está dando ao consumidor a oportunidade dele, ao verificar a pesquisa, ver e optar pelo melhor preço, a gente também sugere sempre que o consumidor possa fazer a sua própria pesquisa de preço que o faça", alertou Ana Lígia.

## Quilo do tucunaré chega aos R\$ 20 na cidade de Cajazeiras

Uma pesquisa feita em cerca de dez supermercados e frigoríficos de Cajazeiras mostra que há pequenas diferenças nos preços dos produtos, normalmente, mais consumidos no período da Semana Santa, o que deve deixar os consumidores mais atentos na hora de frequentar esses estabelecimentos comerciais.

Apesar dessa cons-

tatação, não há grandes diferenças nos preços em relação ao ano passado. Os tipos de bacalhau mais comercializados em Cajazeiras, por exemplo, estão custando entre R\$ 20,00 e 27,00 o quilo. O tucunaré, que é um peixe, tradicionalmente, muito procurado pelo público consumidor sertanejo, está entre R\$ 15,00 e 20,00 o quilo. O queijo de coalho, também

muito comum nesta época, é encontrado nos supermercados entre R\$ 17,00 e 20,00 o quilo.

A recomendação que se faz neste momento de corrida aos supermercados e demais estabelecimentos do gênero, é de se prestar muita atenção aos preços desses produtos. Quem pesquisar mais e melhor, certamente, vai comprar um pouco mais barato.

## Pela cidade

### Coleta medula óssea

Em mais uma ação que consiste na captação de doação de medula óssea, o Hemocentro Regional de Campina Grande realiza hoje, na Praça da Bandeira, uma série de atividades, que contarão com o apoio voluntário dos técnicos em hemoterapia da primeira turma do Cefor - Centro Formador de Recursos Humanos do governo estadual.

### Estrutura

Para dar maior suporte ao trabalho de coleta, será instalada em área da Praça da Bandeira, das 9h às 16h, uma unidade móvel, contando com apoio de enfermeiros, assistentes sociais, entre outros profissionais do Hemocentro campinense.

### Concurso PRF

A Polícia Rodoviária Federal publicou o edital para a realização do concurso para o preenchimento de 216 vagas para o cargo de agente administrativo. Para participar do certame o candidato precisa ter nível intermediário de formação.

### SALÁRIO INICIAL

O salário inicial varia de R\$ 3.564 a R\$ 3.945, dependendo da avaliação de desempenho. A inscrição pode ser feita no site funcab.org até o próximo dia 30. A taxa de inscrição é de R\$ 60 e os candidatos aprovados vão ser distribuídos em 25 estados e no Distrito Federal.

### BRINCANDO COM A LEITURA

O Sesc está com inscrições abertas para seleção de profissionais interessados em participar do projeto "Brincando com a Leitura", que realiza contação de histórias em escolas públicas da cidade. O resultado da seleção será divulgado na segunda-feira no site www.sescpb.com.br.

### Inscrições

As inscrições se encerram hoje e está sendo efetuada na unidade do Sesc Centro Campina Grande, das 8 às 12 horas e das 14 às 17 horas, de segunda à sexta-feira. Os interessados devem apresentar documentos como RG e CPF e um CD gravado com duas histórias escolhidas pelo proponente.

### Solução!

O vereador Tovar Correia Lima (PSDB) apresentou requerimento na Câmara Municipal de Campina Grande, solicitando por parte da STTP a realização de estudos visando solucionar os frequentes congestionamentos ocorridos na Rua Treze de Maio, localizada no centro da cidade.

### Teste de paciência

Para o vereador os constantes congestionamentos ocorridos na Rua Treze de Maio, no centro da cidade, vêm se transformando em um teste de paciência para os motoristas, principalmente no horário de pico.

### Overdose

Foi encontrado o corpo de um jovem de aproximadamente 17 anos, na Rua Euclides Vilar, Centro. De acordo com informações da Polícia Militar, o caso pode configurar como overdose, já que ao lado do corpo foi encontrado um cachimbo que serve para fumar crack e o menor não tem marcas, aparentemente, de violência física.

### Cultura em preto e branco

Rodrigo Capella e Marcelo Marrom irão apresentar o espetáculo "Uma comédia em Preto e Branco", hoje a partir das 20h no Teatro Municipal Severino Cabral. A peça reúne improviso, esquetes e música. Apesar de seguir um roteiro, cada espetáculo é único e exclusivo, marca presente nos artistas que passaram pela Cia de Humor DEZnecessários.

### PRÊMIO FERNANDO PACHECO JORDÃO

## Inscrições para concurso terminam hoje

**Bianca Dantas**  
Sucursal Campina Grande

As inscrições para a 6ª edição do Prêmio Jovem Jornalista Fernando Pacheco Jordão se encerram hoje. Criado em 2009 pelo Instituto Vladimir Herzog, o concurso tem por objetivo incentivar jovens estudantes de jornalismo a elaborar e desenvolver pautas jornalísticas relacionadas aos Direitos Humanos. O tema deste ano é "As heranças do golpe de 1964". As inscrições podem ser feitas através do site www.jovemjornalista.org.br,

onde também está disponível todo o regulamento do concurso.

Os estudantes que estejam regularmente matriculados podem se inscrever individualmente ou em grupo de até três pessoas, com orientação de um professor de sua instituição. Na primeira etapa, é verificada a compatibilidade dos trabalhos ao que propõe o concurso e é feita uma prévia avaliação qualitativa das propostas. Na segunda etapa, serão selecionados três projetos de pauta, que contarão com o apoio do

Instituto Vladimir tanto financeiro, para a produção da reportagem, quanto institucional, para a veiculação da matéria em diferentes meios de comunicação.

O concurso está dividido nas categorias jornal, revista, rádio, televisão e internet. Serão avaliados os critérios de relevância, criatividade e exequibilidade da proposta. Os vencedores serão anunciados na última semana de maio. O grupo vencedor será premiado com uma viagem a Israel para visitar importantes universidades e centros de pesquisa do país e o Mu-

seu do Holocausto, em Jerusalém.

Pablo Giorgio, estudante de Comunicação Social na UEPB, participou da edição passada e teve sua proposta aprovada na primeira etapa. Para ele, "apesar do nosso projeto não ter sido vencedor, ficamos muito felizes de ele ser aprovado na primeira etapa. O concurso é uma boa oportunidade para o estudante de jornalismo fazer boas reportagens sobre temas importantes, como os Direitos Humanos, e ainda ter seu trabalho reconhecido".

# CBDA confirma Luana Lira no GP de Saltos Ornamentais

Atleta paraibana vai competir na cidade de Gatneau, no Canadá

Marcos Lima  
marcosauniao@gmail.com

A Confederação Brasileira de Desportos Aquáticos confirmou para o próximo dia 27 a viagem da paraibana Luana Lira, à cidade de Gatneau, no Canadá, onde, no período de 1º a 4 de maio estará representando o país em uma das etapas do Grand Prix de Saltos Ornamentais. Entre os dias 8 e 15, a atleta estará em San Juan, Porto Rico, disputando outra etapa da competição. O Grand Prix será seletiva para a Copa do Mundo Fina de Saltos Ornamentais, em julho, na China.

Luana Lira se encontra em São Paulo aperfeiçoando os treinamentos. Após cinco Tomadas de índices nos meses de fevereiro, março e abril, encerrado na última 6ª feira, 4 de abril, no Rio de Janeiro, somente ontem a CBDA definiu o time brasileiro, composto por cinco mulheres e cinco homens, que disputará o Grand Prix.

Além da paraibana, a delegação brasileira mescla a experiência de uma Juliana Veloso, atleta com inúmeras participações olímpicas e medalhista pan-americana, com jovens que buscam mais experiência para poder man-



FOTOS: Marcos Russo

Luana Lira começou a se destacar treinando na Vila Olímpica Ronaldo Marinho, no Bairro dos Estados

ter o sonho olímpico. Neste caso estão Andressa Mendes, saltadora "caçula" dos Jogos Pan-Americanos de Guadalajara/2011 e mais jovem atleta de toda a delegação brasileira; Giovana Pedroso, finalista do Mundial Júnior de Adelaide 2012, e Ingrid Oliveira, classificada para os Jogos da Juventude, em

agosto deste ano, na China. No feminino, o Brasil competirá nos Grand Prix com Juliana Veloso e Luana Lira no trampolim de 3 metros; Andressa Mendes e Giovana Pedroso na plataforma; e a mesma Giovana, ao lado de Ingrid Oliveira na plataforma sincronizada.

No masculino, os classi-

ficados foram César Castro e Ian Matos, no trampolim de 3 metros; o mesmo Ian, ao lado de Luiz Felipe Outerelo no trampolim de 3 metros sincronizado; e Hugo Parisi e Rui Marinho na plataforma. Os técnicos são Andreia Boehme, Ricardo Moreira, Roberto Gonçalves e Alexander Ferrer.

## Federação encerra inscrições para o Circuito Paraibano

A Federação Paraibana de Vôlei, por meio do seu Departamento de Vôlei de Praia, encerra hoje as inscrições de atletas interessados em participar da 2ª Etapa do Circuito Paraibano de Vôlei de Praia categorias Sub-15 e Sub-17, que ocorrerá amanhã, com encerramento programado para o próximo domingo, na Praia de Cabo Branco, em João Pessoa. Até ontem,

22 duplas haviam garantido suas participações nas disputas.

As inscrições ainda podem ser feitas na sede da federação ou pessoalmente com o desportista Giovanne Marques. Informações também podem ser obtidas através do telefone 9983-5844. De acordo com os organizadores, haverá premiação às duplas melhores colocadas, muitas frutas para todos os

participantes, bem como, tendas e diversão.

Ontem, Giovanne Marques informou que haverá também, amanhã, a realização da 1ª Etapa do Circuito Paraibano de Vôlei de Praia categorias Sub-9, Sub-11 e Sub-13, cuja coordenação do evento está sob a responsabilidade da Escolinha "A Grande Sacada". Essas disputas ocorrem na tarde de amanhã.



O vôlei de praia será a atração principal deste final de semana com as competições estaduais

## COI vai adotar medidas para acelerar obras da Olimpíada 2016

O Comitê Olímpico Internacional vai adotar uma série de medidas, incluindo uma presença mais forte no Rio de Janeiro para monitorar o progresso e acelerar os preparativos atrasados para a Olimpíada de 2016, anunciou o presidente do COI, Thomas Bach, ontem.

Os preparativos para os Jogos de 2016, a primeira Olimpíada no continente Sul-Americano, têm sido alvo de atrasos, aumento de custos e problemas de comunicação entre os diferentes níveis de governo e os organizadores.

Federações internacionais criticaram nesta semana o governo por constantes atrasos e problemas em se comunicar de forma eficiente com o comitê organizador dos Jogos.

"Tivemos uma reunião (na quinta-feira) em uma atmosfera muito construtiva com os nossos parceiros do Rio", disse Bach, em entrevista coletiva na Turquia, ao final de uma reunião de dois dias do conselho-executivo.

"Então, tomamos algumas decisões sobre... como podemos acelerar de uma forma ou de outra as obras no Rio e como podemos trabalhar ainda mais próximo do comitê organizador e dos diferentes níveis de governo."

Entre as medidas tomadas estão a criação de um órgão de decisão envolvendo o governo, o COI e o comitê organizador para que as decisões sejam tomadas mais rapidamente.

## Marcos Lima

marcosauniao@gmail.com

### Seleção, seus críticos e mais fanáticos

A Seleção Brasileira de Futebol está prestes, mais uma vez, a buscar um título de Copa do Mundo. No país do futebol são milhões de brasileiros que dão suas sugestões e que, diante de tamanha responsabilidade, não gostariam estar na pele do técnico Felipão. O time da Copa do Mundo está prestes a ser convocado, mas, com certeza, receberá a "fúria" de algum torcedor que gostaria de ver no grupo o seu jogador. Na opinião de muitos, nunca se teve uma "Canarinha" a altura.

Pensando nesta temática, qual foi a melhor seleção de futebol que tivemos nos últimos tempos? Pergunta que não é tão fácil assim de responder, porém, internautas do país inteiro, recentemente em uma enquete feita por uma revista brasileira, deram suas opiniões que transcrevo algumas delas, a começar pelo torcedor Paulo César: "a melhor seleção foi aquela que nem me lembro o ano, em que o fenômeno Ronaldo e Zagalo amarelaram", disse ele.

Outro torcedor, chamado de Wagner postou o seguinte comentário: "sem dúvida nenhuma, a seleção de 1982, com Sócrates, Zico, Falcão e companhia". Lenilton não esquece a seleção de 1970. "com certeza a melhor seleção foi a de 1970, apesar da de 1982 também ter sido um belo time. A pior é a de hoje", escreveu ele. Fábio Lima enumera as seleções de 1998, 2002 e 2006 como sendo as melhores, até mesmo porque Ronaldo Fenômeno estava presente.

Para Tiago, a melhor seleção foi a de 86 com Zico e companhia, apesar de não ter levantado a taça. Augusto defende a de 2006, pois tinha fera e a mídia foram campeoníssima nesse mesmo quesito. "Agora, time mesmo era a seleção feminina de 2007 na copa do Mundo da China. Aquela tarde de Marta e companhia em Quangzhou nunca mais sairá de minha memória", afirma. E você? Qual a melhor seleção?



### Para não repetir o erro

O Flamengo foi eliminado na noite da última quarta-feira, da Taça Libertadores 2014, para o León, do México. A equipe rubro-negra não teve expressão dentro de campo para alegrar sua torcida, que compareceu em massa ao Estádio do Maracanã. Sonho do título só no próximo ano, mas, os erros cometidos neste jogo já começaram a ser avaliados ontem pelo técnico Jayme de Almeida e demais membros da comissão técnica. Não querem que voltem a se repetir no próximo domingo, na final do Campeonato Carioca, diante do Vasco. Se perder, pode vir crise na equipe da Gávea.

### Andressa

A pessoense Andressa Moraes de Oliveira, recordista sul-americano no lançamento de disco, treinando firme para a conquista do título estadual paulista. A atleta sonha alto nesta temporada.

### Liderança

Náutico e Kashima abrem a segunda rodada do Grupo A do Campeonato Amador do bairro do Cristo. O jogo será no próximo domingo, no campo do Cristo, na capital e vale a liderança para o Kashima.

### Cadê o Auto?

Futebol é mesmo uma "caixa de surpresa". Vejamos porque: no Paraibano 2014, em sua primeira fase, o Auto Esporte Clube ficou na segunda posição, já está na final do Campeonato Estadual, mas, faz uma péssima segunda fase. Melhor dizendo: é o último colocado, perdendo até para o Santa Cruz de Santa Rita. E olhe que não é mérito apenas do Auto Esporte as péssimas posições. O CSP, que conquistou o turno e que também já se garantiu na final, é o vice-lanterna.

### COPA DO BRASIL

# Treze agora espera o Vasco

FOTO: Hiran Barbosa

**Dirigentes acreditam que o time cruzmaltino vai superar o Resende**

**Ivo Marques**  
ivo\_esportes@yahoo.com.br

O clima ontem na representação do Treze, no Presidente Vargas, era de alegria e comemoração pela classificação do Galo para a próxima fase da Copa do Brasil, após a vitória de virada sobre o Tombense, de Minas Gerais, na última quarta-feira no PV. O técnico Leandro Campos elogiou o empenho dos jogadores e pediu a mesma dedicação para os próximos jogos. O adversário do Treze na segunda fase da Copa do Brasil será Resende ou Vasco da Gama, que farão a segunda partida para decidir a vaga, na próxima quarta-feira, no Estádio de São Januário, no Rio de Janeiro. No primeiro jogo entre as duas equipes deu empate em 0 a 0, em partida disputada na Arena Amazônia, em Manaus.

Sem tempo para comemorações, o Galo agora se volta para o Campeonato Pa-



Treze e Tombense jogaram, no Presidente Vargas e o time paraibano conseguiu vencer por 2 a 1 e passar para segunda fase

raibano, e domingo é dia de novo clássico dos maiores, às 16h, no Estádio Amigão, em Campina Grande. O mando de campo desta vez é do Campinense e o jogo será também de torcida única, como foi no último domingo, no PV.

Ontem, os jogadores que enfrentaram a Tombense fizeram apenas um treino regenerativo, enquanto os que não jogaram quarta participaram de um treino técnico. Hoje, o técnico Leandro Campos vai comandar um coletivo, para definir a equipe titular que vai enfrentar o Campinense.

A grande novidade para domingo é a presença do zagueiro Fernando Teixeira, que fará a sua estreia no clube. Ele não pôde enfrentar o Tombense porque já tinha jogado a Copa do Brasil por outra equipe. O volante Léo Bartholo e os atacantes Gláucio e Jonatas Beluzzo, que já jogaram quarta-feira, farão a sua estreia no Paraibano. No último jogo entre as duas equipes, o placar terminou empatado em 1 a 1.

### COPA DO NORDESTE SUB-20

# Botafogo segue se preparando para a disputa em maio

A Liga de Clubes do Nordeste ainda não confirmou a data do início da Copa Nordeste Sub-20, que deveria começar no próximo mês, reunindo todos os clubes que participaram da edição 2014 da Copa Nordeste na categoria principal. Todos os clubes já confirmaram presença: Sport, Santa Cruz e Náutico, de Pernambuco, CRB e ASA de Alagoas, Vitória, Bahia e Vitória da Conquista, da Bahia, Sergipe e Confiança,

de Sergipe, Ceará e Guarani, do Ceará, América e Potiguar, do Rio Grande do Norte, e Botafogo e Treze, representando a Paraíba.

O Botafogo já iniciou a preparação da equipe para participar da competição e já contratou um reforço, o lateral Marcílio, que veio do ABC e já está treinando com o resto do grupo. Ontem, o auxiliar técnico do time profissional, Totonho, que também está à frente do trabalho com

a garotada, afirmou que pelo menos mais uns 4 atletas deverão ser contratados para reforçar a equipe com vistas a competição.

"Nós ainda estamos definindo muitos detalhes, inclusive até a própria comissão técnica. Queremos entrar para fazer bonito na competição e vamos ter de reforçar a equipe, trazendo atletas de outros clubes da região como já fizemos com o Marcílio", disse o treinador, que lamen-

ta a indefinição de mais detalhes sobre a competição.

A equipe vem treinando normalmente, e tem até participado de coletivos contra o time profissional, como forma de dar mais experiência aos garotos, que estão no clube desde as categorias de base. O trabalho também está sendo auxiliado pelo técnico das categorias Sub-15 e 17, Adriano Rodrigues.

"No momento, não há nada ainda definido. Eu es-

tou à disposição da diretoria, e já coloquei a necessidade de estruturação rápida de um elenco maior, diante da aproximação da competição. Como também tenho a responsabilidade com outras categorias, preferi me afastar um pouco no momento, e o técnico Totonho está mais à frente do grupo," afirmou o treinador que não escondeu a sua preocupação com a ausência de bons atletas em todas as áreas da equipe. (IM)

**Clubes aguardam uma definição da Liga para a disputa que contará com a participação de 16 clubes**

### LIBERTADORES

# Eliminado na competição, Flamengo só pensa na decisão do Carioca

A eliminação da Taça Libertadores doeu para o torcedor do Flamengo que lotou o Maracanã para ver a derrota por 3 a 2 para o León, do México. O time precisava de uma vitória simples para chegar às oitavas de final. Os jogadores deixaram o estádio lamentando a queda, mas procuraram tratar o fato como passado na busca pelo apoio para a final do Campeonato Carioca, domingo, contra o Vasco, no Maracanã.

Na decisão, o Flamengo entra em campo precisando do empate para conquistar o título carioca. "Não adianta lamentar mais. Acabou, tem que levantar a cabeça. Passado é passado. Domingo tem uma final e, se Deus quiser, seremos campeões" afirmou Amaral.

André Santos seguiu a linha do volante. Ele fez questão de elogiar a presença do torcedor no Maracanã e espera que o mesmo aconteça no domingo. Mais de 13 mil ingressos já foram vendidos apenas para a torcida do Flamengo.

"Quero parabenizar o torcedor que esteve presente. Lutamos, tentamos de todas as formas, mas não acertamos a marcação e isso facilitou para que a equipe deles jogasse mais com a bola.

Quando não se consegue o que quer, vem o abatimento, a tristeza. Mas é levantar a cabeça, pois domingo temos uma decisão, um clássico. Temos que esquecer a Libertadores, pois não volta mais, e

pensar nesse jogo - afirmou André Santos.

#### Vasco

O resultado negativo do rival às vésperas da decisão, no entanto, não parece ter repercutido muito

em São Januário. Pelo menos foi o que deu a entender o zagueiro Rodrigo. Depois de dizer que sequer havia acompanhado a partida, o camisa 3 foi direto.

"O que aconteceu lá não é do meu interesse. O

Vasco não disputou essa competição. Quero saber do jogo do fim de semana. Estamos mais preocupados com a nossa equipe. Temos um suspenso, jogadores que estão sendo poupados... Não temos que nos preocupar como o adversário vai entrar em campo, como vai estar o lado psicológico deles. Cada um tem seus problemas. Nossa preocupação quanto a eles é tática, não psicológica" frisou. Durante a entrevista, Rodrigo também lembrou sua rápida passagem pelo Flamengo em 2008, quando fraturou o braço direito e disputou apenas quatro partidas pelo rival. Segundo ele, um momento difícil de sua carreira.

#### Botafogo

Depois da derrota por 3 a 0 para o San Lorenzo, em Buenos Aires, e da eliminação na Libertadores, o Botafogo teve mais uma notícia ruim ontem. O voo que levaria a delegação alvinegra para o Rio de Janeiro foi cancelado. A diretoria ficou de resolver o problema.



Jogadores do Flamengo no chão e comemoração mexicana, o reflexo da eliminação do Flamengo mais uma vez na Libertadores

FOTO: Reprodução



## MARCO CIVIL

# Senado quer aprimorar a lei

Senadores e deputados divergem sobre o novo texto que disciplinará a internet

Para senadores, Marco Civil da Internet pode ser aprimorado. Senadores reagiram ontem à pressão para aprovação rápida do projeto de Marco Civil da Internet (PLC 21/2014) que passou três anos em tramitação na Câmara dos Deputados e chegou ao Senado há 15 dias. A intenção é que a proposta já tenha se tornado lei quando da realização do NETmundial - Encontro Multissetorial Global sobre o Futuro da Governança da Internet, que acontece em São Paulo nos dias 23 e 24 deste mês.

Em função da urgência constitucional, o projeto que regulamenta a internet brasileira tem o prazo de 45 dias para votação no Senado, ou passará a trancar a pauta. Até agora o texto recebeu 41 emendas, sendo que uma delas já foi retirada.

Apesar do apelo de debatedores para a rápida aprovação do texto, senadores enfatizaram que é dever constitucional do Senado revisar e aprimorar o texto.

— Acho profundamente injusto ser imputado ao Sena-

do um prazo para que nós não exerçamos na nossa plenitude, não o nosso direito, mas o nosso dever — disse o senador Vital do Rêgo (PMDB-PB), relator do projeto na Comissão de Constituição, Justiça e Cidadania (CCJ).

Vital elogiou o trabalho desenvolvido pelo deputado Alessandro Molon (PT-RJ), relator da matéria na Câmara e ressaltou que as emendas apresentadas não são apenas ajustes ao texto, mas tratam do próprio mérito da proposta.

Os relatores na Comissão de Ciência, Tecnologia, Comunicação e Informática (CCT), Zezé Perrella (PDT-MG); e na Comissão de Defesa do Consumidor e Fiscalização e Controle, Luiz Henrique (PMDB/SC) também elogiaram o texto aprovado pelos deputados, mas observaram que cabem adequações.

— Os trabalhos realizados pelo seu relator naquela Casa, o deputado Alessandro Molon, foram cruciais para a sua votação e remessa ao Senado. Ele foi um interlocutor importante e conseguiu solucionar vários impasses. Mas é fato que o Senado, como Casa revisora, poderá também contribuir para o aprimoramento do tema e do texto do projeto. Temos ricas

discussões — disse Perrella.

Luiz Henrique observou que alguns temas como o direito de resposta em listas de discussão corporativa não foram tratados pela Câmara e merecem ser discutidos pelo Senado.

— Não creio que a melhor alternativa seja essa urgência urgentíssima que querem nos impor para aprovar esse projeto — afirmou.

Já o senador Walter Pinheiro (PT-BA) avaliou que “é lícito e correto” que os senadores apresentem emendas ao texto aprovado pela Câmara, mas argumentou que o objetivo do marco civil é estabelecer diretrizes sobre o uso da internet e não esgotar o tema.

— A forma como a proposta saiu da Câmara tem problemas, mas tem uma virtude: conseguiu ser trabalhada pelo estabelecimento de caminhos e diretrizes — observou Pinheiro.

Por meio do portal E-Cidadania e do Alô Senado, cidadãos enviaram suas manifestações sobre o tema. O internauta identificado como “Omark”, quer que o marco civil seja redigido de tal forma que pudesse ser compreendido por boa parte da população. Já a internauta “Anna F” reivindicou.



Senadores e deputados têm várias divergências quanto ao novo texto do Marco Civil da Internet

## Brasil criou 1,5 milhão de empregos em apenas um ano

Dados divulgados ontem pelo Instituto Brasileiro de Geografia e Estatística (IBGE) indicam que, entre o quarto trimestre de 2012 e o quarto trimestre de 2013, foram criados 1,575 milhão de empregos nas cinco grandes regiões do país.

Os dados fazem parte da Pesquisa Nacional por Amostra de Domicílio Contínua (Pnad Contínua) que constatou que

o nível de ocupação do país no quarto trimestre de 2013 chegou a 57,3% da população ocupada, o equivalente a 91,881 milhões de trabalhadores.

Percentualmente, a taxa da população ocupada cresceu em um ano 0,2 ponto percentual, ao passar de 57,1% para 57,3% entre o quarto trimestre de 2012 e o quarto trimestre de 2013 (de 90,306 milhões para 91,881 milhões). Do tercei-

ro para o quarto trimestre do ano passado este crescimento também foi 0,2 ponto percentual (de 91,175 milhões para 91,881 milhões).

Os números da Pnad Contínua indicam, ainda, que os 6,2% da taxa de desocupação verificada no quarto trimestre do ano passado, ao refletir uma queda de 0,7 ponto percentual em relação ao indicador do quarto trimestre de 2012.

### O seu lugar de comprar,



### neste você pode confiar!



<b>SEGUNDA-FEIRA</b>	PROMOÇÃO DO DIA	<b>Pão</b>	
<b>TERÇA-FEIRA</b>	PROMOÇÃO DO DIA	<b>Frios</b>	
<b>QUARTA E QUINTA-FEIRA</b>	PROMOÇÃO DO DIA	<b>HortFrut</b>	
<b>SEXTA-FEIRA</b>	PROMOÇÃO DO DIA	<b>Carnes</b>	

**SUPERMERCADO BOM A BESSA**  
Estamos Localizados: Rua: Professora Luiza Simões Bertoline - S/N  
Bairro: Aeroclube - Bessa - João Pessoa-PB (Vizinho ao Colégio Viva)



# Gilma se licencia da AL e assume Secretaria de Interiorização da PB

A deputada tomou café com o governador ontem e aceitou o novo cargo

**Zé Euflávio**  
zeeuflavio@gmail.com

A deputada Gilma Germano (PPS) anunciou ontem que aceitou assumir a Secretaria de Interiorização do Governo do Estado, com sede em Campina Grande, e já está com um requerimento pronto para entregar na secretaria da Assembleia Legislativa se licenciando do mandato.

A deputada tomou o café da manhã ontem com o governador Ricardo Coutinho (PSB) e resolveu assumir a secretaria. Ela estava acompanhada do seu marido, o ex-prefeito de Picuí e candidato a deputado estadual, Buba Germano.

Ela disse que vai assumir o cargo como forma de ajudar ao governador Ricardo Coutinho na sua administração. "A Secretaria de Interiorização é muito importante para a articulação com os municípios e vamos ajudar ao governo no que for preciso", disse a deputada.



FOTOS: Divulgação

A deputada Gilma Germano, do PPS, vai se licenciar da Assembleia

Em seu lugar na Assembleia Legislativa assume o suplente de deputado do PPS, Monaci Marques, que é do mesmo partido da deputada e já tinha assumido o mandato por quatro meses no ano passado.

Desde a semana passada havia grande especulação em torno da indicação de Gilma para ocupar a secretaria. Mas a própria deputada desmentiu a informação, dizendo que não tinha mantido nenhum contato com o governador Ricardo Coutinho.

Na quarta-feira ela foi convidada pelo governador Ricardo Coutinho para tomar café na Granja Santana. Lá o governador renovou o convite, disse que precisa dela para assumir a pasta e lembrou que caso isso acontecesse o deputado Monaci Marques assumiria o mandato.

A deputada topou. "Aceitei porque acredito na administração, gosto de trabalhar com a política de municipalismo e acredito que vou fazer um bom trabalho na articulação com os índios", afirmou a deputada Gilma Germano.

Ela disse que ainda não sabe quando vai assumir o cargo, porque há ainda alguns trâmites a cumprir. "Estou com um requerimento pronto comunicando a minha licença e depois disso vou assumir o cargo", afirma a parlamentar.

## Zé Euflávio

zeeuflavio@gmail.com

### O povo e o sistema de transporte

Há uma gritaria geral da população de João Pessoa sobre as condições de transporte coletivo na cidade. Há gente reclamando de todas as partes, de todos os bairros. Reclamam do atraso dos ônibus, reclamam das acomodações do veículo e se queixam da falta de segurança em todas as linhas desse tipo de transporte.

E essas reclamações não vêm de hoje. Pergunte a quem se desloca de casa para o trabalho, para a escola, para a diversão qual a avaliação do transporte coletivo de João Pessoa. Todos farão uma péssima avaliação e darão notas muito baixas ao sistema de transporte público da cidade.

Mas por que a população reclama tanto, se a direção da AETC-JP faz uma avaliação positiva do transporte público em João Pessoa? E ainda se gaba da idade da frota, das condições de trabalho dos profissionais da área? Se a AETC-JP ocupa amplos espaços nos meios de comunicação para louvar o sistema.

A resposta a tudo isso foi dada pelo empresário do setor Francisco Barreto Neto, que possuía a empresa Boa Vista e estava sendo pressionado a vender sua empresa para o empresário que tomou conta do setor em João Pessoa e Campina, conhecido como Agnelo Cândido.

Barreto denunciou um esquema de conluio entre os empresários do setor, através da AETC-JP, e a Prefeitura de João Pessoa. Disse - e isso foi parar na Justiça - que dentro da planilha que define o preço unitário da passagem há um esquema que arrecada três centavos por cada passagem paga para alimentar outro esquema: o de propina.

Segundo Barreto - e isso vem se repetindo a cada administração na Prefeitura de João Pessoa -, o dinheiro arrecadado por esse esquema é repassado às administrações. Uma outra parte vai para os meios de comunicação. Estes recebem para ficar calados e não deixar a população se manifestar sobre o assunto. Principalmente nas rádios e TVs.

O que sobra vai para radialistas e jornalistas. Todos estão comprometidos com esse esquema. E mais: estudantes do Movimento Estudantil Secundarista recebem propina da AETC-JP para manter os estudantes sob seu controle.

Eu mesmo já os vi ali na Rua 13 de Maio à procura de Mário Tourinho para receber sua parte no negócio. É por isso que o sistema de transporte público em João Pessoa é tão criticado pela população. Porque acontecem coisas que não estão aos olhos da população.

### NOVO CARGO

## Desembargador assume vaga no TRE

O desembargador José Aurélio da Cruz tomou posse no Tribunal Regional Eleitoral da Paraíba ontem como juiz membro substituto, na categoria desembargador. Ele é desembargador do Tribunal de Justiça da Paraíba desde 2012, quando foi escolhido por unanimidade e pelo critério de antiguidade e foi indicado pelo TJ no último dia 2 para compor a Corte da Justiça Eleitoral.

O desembargador José Aurélio da Cruz é natural do município de Jacaraú, ocu-



O desembargador assume como substituto nova vaga no TRE-PB

pou a diretoria do Fórum Criminal de João Pessoa, presidiu o 2º Tribunal de Júri da Capital e exerceu o cargo de

juiz substituto no Tribunal de Justiça. Sua carreira começou na Comarca de Tape-roá, passando por Queima-

das, Conceição, Santa Rita, Campina Grande, até chegar a João Pessoa.

Ele já atuou como juiz substituto no Tribunal Regional Eleitoral e como juiz eleitoral na 64ª Zona Eleitoral da Capital e na 71ª Zona Eleitoral de Campina Grande, onde também foi juiz coordenador da Propaganda Eleitoral. Tem experiência na Corte de Justiça, tendo ocupado, em várias oportunidades, o cargo de juiz convocado, substituto de desembargador, no Tribunal Pleno e Câmaras Cível e Criminal.

### Campanha da PRE tem apoio do MPE sobre adesivagem

O Ministério Público da Paraíba (MPPB) está apoiando a campanha iniciada nessa quarta-feira (9) pela Procuradoria Regional Eleitoral na Paraíba (PRE) de alerta contra a adesivagem de veículos com propaganda eleitoral antecipada. As artes com os slogans da campanha estão disponíveis na página do Ministério Público Federal (MPF) na internet.

Os dois slogans, 'A campanha é dele. A multa é sua' e 'Adesive seu carro com campanha eleitoral antes de 6 de julho e leve para casa uma multa de R\$ 5 mil', procura lembrar o proprietário que adesiva seu carro com campanha antecipada que ele também pode ser responsabilizado perante a Justiça Eleitoral e sujeitar-se à multa que varia de R\$ 5 mil a R\$ 25 mil.

De acordo com o procurador regional eleitoral Duciran Farena, a PRE já vem recebendo diversas fotos de veículos contendo adesivos com dizeres relativos à campanha eleitoral.

## Entrou em vigor a lei que vai disciplinar TV a cabo na PB

Desde ontem entrou em vigor a Lei Estadual nº 10.258, de autoria da deputada estadual Daniella Ribeiro (PP), que ficou conhecida por proibir a cobrança do ponto extra de TV por assinatura na Paraíba. Todas as operadoras que atuam no Estado estão sujeitas ao que diz a lei, cujo objetivo é proteger o consumidor de possíveis abusos. A lei foi sancionada no dia 10 de janeiro pelo governador da Paraíba, Ricardo Coutinho (PSB).

O primeiro ponto da lei proíbe a utilização de estraté-

gias de marketing tendentes à fidelização do consumidor que estabeleçam qualquer penalidade no caso dele promover extinção contratual. Ou seja, as operadoras não poderão mais estabelecer prazos que mantenham o consumidor "preso", com risco de pagar multa por fazer qualquer alteração no plano ou até mesmo cancelá-lo.

O segundo ponto prevê que o ponto extra ou adicional de acesso ao plano contratado deverá ser gratuito, tanto na instalação quanto

na mensalidade. A deputada alerta que algumas concessionárias tentem cobrar o que seria a locação do aparelho receptor e que, nestes casos, deverá ser oferecida a opção do consumidor comprar o dispositivo em qualquer loja. "Mesmo no caso do consumidor optar pela locação, o valor desta deve considerar o valor do aparelho, ou seja, ela não pode ser de um valor tal que indique estar havendo a cobrança pelo ponto extra disfarçada de locação", destacou.

A lei prevê que as operadoras devem informar sobre o prazo restante para o termo final das promoções contratadas em todas as faturas ou boletos mensais. Também prevê um prazo de cinco dias para que a prestadora de serviço de TV por assinatura atenda e resolva a solicitação do consumidor e que será abatido, na mensalidade do mês subsequente, o valor proporcional ao período de tempo em que o usuário esteve sem a disponibilidade do serviço.



A nova lei da TV a cabo é de autoria da deputada Daniella Ribeiro

#### E então...

O senador Gim Argello, investigado por fraude à lei de licitações, crime eleitoral, peculato, corrupção ativa e passiva e lavagem de dinheiro, é o indicado pela presidente Dilma Rousseff e Renan Calheiros para o Tribunal de Contas da União, o TCU. No mundo do momento em que o PT faz e desfaz só tem vez quem se comporta assim.

O que não deixa de ser lastimável...

#### E mais um...

O Conselho de Ética e Decoro Parlamentar da Câmara dos Deputados decidiu abrir processo disciplinar contra o deputado André Vargas (PT-PR). O colegiado vai investigar as relações dele com o doleiro Alberto Youssef, preso pela Polícia Federal. O parlamentar deve ser questionado ao menos sobre cinco temas.

Que sujeito mais esperto.

#### Doleiro

Ex-vice-presidente da Câmara, o deputado licenciado e alvo do Conselho de Ética por suas ligações com o doleiro Alberto Youssef, preso na operação Lava Jato, da Polícia Federal. Vargas viajou em janeiro com a família para o Nordeste em um jato do doleiro. Primeiro alegou que teria pago o combustível. Na Tribuna da Câmara, mudou a versão e disse ter sido "imprudente" e ter cometido um "equivoco".

Nesse passeio de ladroagem ele passou pela Paraíba.

#### Consultores

Em mensagens de celular, o deputado cobra Youssef pelo pagamento a "consultores". Ao falar de reuniões sobre a Labogen e o ministério, o doleiro escreve a Vargas: "Cara, estou trabalhando, fica tranquilo. Acredite em mim. Você vai ver quanto isso vai valer... Tua independência financeira e nossa também, é claro...".

Papo de gatuno com gatuno...

# Governo agiliza lei que coibirá a violência em manifestações de rua

No Congresso Nacional, estão tramitando mais de 10 propostas sobre o assunto

Para aprovar rapidamente a lei que regulamenta as manifestações de rua e tentar fazer com que as regras valham para os jogos da Copa do Mundo que começam no dia 12 de junho, governo e Congresso decidiram ontem que vão tentar trabalhar juntos. No Parlamento, tramitam mais de 10 propostas sobre o assunto.

Em uma reunião ontem, o ministro da Justiça, José Eduardo Cardozo, apresentou os pontos considerados chave para o Planalto aos presidentes da Câmara, Henrique Eduardo Alves (PMDB-RN), e do Senado, Renan Calheiros (PMDB-AL).

## Acordo

O acordo, ao final, foi concentrar os trabalhos nas mãos do senador Pedro Taques (PDT-MT), autor de um projeto substitutivo no Senado que deveria ser votado esta semana na Comissão de Constituição e Justiça (CCJ), mas foi adiado para a quarta-feira (16). Cardozo reconheceu que a proposta apresentada por Taques, que tem a tramitação mais avançada, é também a de maior sintonia com o que o governo espera.

“O Brasil é um país democrático e nós precisamos de manifestações, mas a prática de crimes nas manifestações tem que ser coibida e tem que ser criminalizada”, explicou Taques. Segundo ele, a ideia é preencher a falta de uma legislação de emergência no país a partir de alterações pontuais do Código Penal. No substitutivo ao Projeto de Lei (PLS 508/13), Taques defende o aumento de pena para crime relacionado ao patrimônio, permite que a autoridade policial possa investigar os danos e qualifica o homicídio praticado nas manifestações.

O relator também defende penas mais rigorosas para os casos de lesão corporal e retira a proibição do uso de máscaras pelos manifestantes. “Nós entendemos que não se faz possível aqui no Brasil a proibição de uso de máscaras em manifestações. Existe quem defenda que sim. Nós vamos debater isto na CCJ”, disse.

Mesmo com o acordo a Câmara continua analisando normalmente as propostas que tramitam na Casa sobre o tema. Mas, para dar celeridade, a ideia é que os pontos consensuais já sejam acordados e que divergências sobre trechos mais polêmicos, como a proibição do uso de



O ministro da Justiça, José Eduardo Cardozo, apresentou os pontos importantes para o Planalto durante reunião no Congresso

máscaras em protestos e aumento de penas para crimes praticados durante manifestações, comecem a ser debatidos. Outra polêmica é a inclusão ou não nessa mesma proposta de sanções para casos de abusos cometidos por policiais.

O presidente da CCJ no Senado, Vital do Rêgo

(PMDB-PB), não acredita na aprovação de um texto consensual antes da Copa. “Queremos encontrar um projeto que seja comum e receba o apoio de ambas as Casas. Acho muito difícil [valer para a Copa do Mundo]”, avaliou.

Apesar do pessimismo do parlamentar, o ministro

da Justiça disse que a aprovação da proposta antes do Mundial é uma questão de vontade política. “Quando as pessoas querem, elas conseguem”, afirmou.

## Questões irredutíveis

Cardozo evitou apontar questões irredutíveis para o governo e limitou-se a afir-

mar que a lei será construída conjuntamente e não pode limitar o direito à liberdade de expressão ou de reunião da população. “O governo já vem estudando um projeto que possa garantir a possibilidade das pessoas se manifestarem sem qualquer tipo de abuso de pessoas [cidadãos comuns] ou autoridades”, garantiu.

## ESTUDO DA SERASA

### Inadimplência registrou alta de 4,2% em março

Os brasileiros apresentaram maior dificuldade para honrar os compromissos em março, na comparação com fevereiro, segundo o Indicador Serasa Experian de Inadimplência do Consumidor que apresentou alta de 4,2%. No entanto, quando comparado a março do ano passado, o índice mostra recuo de 1,8%. No trimestre, houve queda de 2,7%.

Os economistas da Serasa Experian atribuíram a queda ao acúmulo de pagamentos de impostos no período como o Imposto Predial e Territorial Urbano (IPTU), o Imposto Sobre a Propriedade

de Veículos Automotores (IPVA), além das despesas com compra de material escolar e férias.

O indicador revela que todos os tipos de dívidas registraram alta, mas as principais foram as assumidas com bancos e cheques sem fundos. Neste caso, a alta atingiu 14,2%. Já a inadimplência com dívidas bancárias cresceu 3,6%. A inadimplência não bancária (com cartões de crédito, financeiras, lojas em geral e prestadoras de serviços como telefonia e fornecimento de energia elétrica e água) aumentou 1,9% e os títulos protestados, 6,5%.

## OPERAÇÃO POSEIDON

### PF combate fraude na venda de peixe em SC

A Polícia Federal deflagrou ontem, em Itajaí-SC, a Operação Poseidon para combater fraudes na venda de pescados. Policiais e fiscais do Ministério da Agricultura, Pecuária e Abastecimento estão cumprindo mandados de busca e apreensão em sete empresas nas quais foi detectada a substituição de peixes nobres por espécies mais baratas ou cuja captura é proibida no Brasil.

A suspeita de fraude começou em fiscalizações de rotina do Ministério da Agri-

cultura. “Verificamos a suspeita de troca de espécies”, relata Sidney Liberati, chefe da Divisão de Inspeção de Pescado da pasta.

A partir desse ponto, começou um trabalho para comprovação da fraude. Amostras foram coletadas e encaminhadas ao laboratório pericial da PF em Brasília, apto a fazer análise de DNA de espécies.

A identificação das trocas também foi feita por análise macroscópica, com treinamento dos fiscais para detectar visualmente as diferenças entre as espécies.

## RELATÓRIO DA ONU

### Brasil tem 11,4% do total dos assassinatos do mundo

Um estudo sobre assassinatos do mundo, divulgado ontem pela Escritório das Nações Unidas sobre Drogas e Crime (Unodc, na sigla em inglês), em Londres, aponta que o Brasil registra 11,4% do total de mortes do planeta.

Segundo o estudo da ONU, 437 mil pessoas foram mortas em 2012 no mundo; desses, 50.108 foram no Brasil. As maiores taxas de homicídios no planeta estão na América Latina e África.

O levantamento relata preocupação com o crescimento dos casos no Norte e Nordeste do país.

Segundo o texto, a taxa média de homicídios brasileira - 25,2 por cada 100 mil habitantes - é quatro vezes maior que a mundial, que ficou em 6,2 para 100 mil.

Honduras registrou a maior taxa, de 90,4. Na América do Sul, o ranking é liderado pela Venezuela (53,7 por 100 mil), seguido por Colômbia (30,8) e Brasil.

Os dados mundiais apontam que 80% das vítimas de homicídio são homens, que também são os assassinos em 95% dos casos.

“Mais da metade das vítimas de homicídios têm menos de 30 anos de idade, com crianças menores de 15 anos de idade representando pouco mais de 8% de todos os homicídios”, aponta o estudo.

## Falsa estabilidade

O relatório cita o Brasil como “um bom exemplo de estabilidade na taxa de homicídios”, mas afirma que os números vem “disfarçando disparidades regionais”.

Os dados brasileiros usados como referência para o estudo são do Anuário Brasileiro de Segurança Pública, que aponta Alagoas como o Estado mais violento do país, com taxa de homicídio de 76,3 por cada 100 mil habitantes - se fosse um país, seria o segundo mais violento do mundo.

“Apesar de a taxa de homicídios pouco ter mudado ao longo dos últimos 30 anos, houve mudanças significativas nos seus diferentes estados. As taxas de homicídio caíram nos Estados e cidades do Rio de Janeiro e São Paulo, mas eles têm subido em outras partes do país, especialmente no Norte e Nordeste”, destaca.

O exemplo de crescimento da violência nas duas regiões está na alta de taxa de homicídios, que subiu quase 150%, entre 2007 e 2011, nos Estados da Paraíba e Bahia.

A única exceção à tendência de crescimento nas duas regiões é Pernambuco, “que experimentou uma diminuição da sua taxa de homicídios durante esse período de tempo, embora ele ainda está em um nível elevado”.

Com números de assassinatos cinco vezes mais baixos que a média mundial, os lugares menos violentos do planeta em 2012 foram o Leste da Ásia e o Sul e Oeste da Europa, enquanto o Norte e o Leste da África e partes do Sul da Ásia apresentam uma preocupante tendência crescente devido à instabilidade social.

Os homicídios vinculados a grupos de crime organizado representaram 30% das mortes violentas nas Américas, contra 1% em Ásia, Europa e Oceania.

### Greve geral paralisa o setor de transportes na Argentina

Uma greve geral na Argentina para protestar contra a inflação, o aumento da pobreza e a medidas de “ajuste” do governo paralisou ontem o sistema de transportes em diversas cidades, num movimento que teve a adesão de “milhões de trabalhadores” em todo o país, segundo sindicatos.

A circulação de trem, metrô e ônibus foi interrompida em diversas cidades argentinas, inclusive Buenos Aires. Voos domésticos foram suspensos e as ruas da capital permaneciam desertas.

A greve foi convocada por três líderes sindicais, Hugo Moyano, da CGT Azopardo (facção da Central Geral dos Trabalhadores), Luis Barriovenuevo, da CGT Azul e Branco, e Pablo Micheli, da CTA (Confederação dos Trabalhadores Argentinos), que representam, entre outros, os setores dos transportes públicos e gastronômico (restaurantes, cafés e bares).

Os sindicatos, que passaram à oposição, disseram à tarde que “milhões de trabalhadores” haviam aderido à greve, num movimento “muito forte” em todo o país.

Casos isolados de violência foram registrados. Na região de Buenos Aires, policiais e manifestantes se enfrentaram em uma estrada que havia sido bloqueada, deixando vários feridos, segundo a imprensa local. Em Mar del Plata, dois taxistas foram agredidos, supostamente por não terem aderido à paralização.

Guanabara.  
Sempre na frente.  
Sempre inovando.



Inovação é a palavra que sempre nos guiou nesses 20 anos de estrada. No primeiro semestre de 2013, mais 60 novos ônibus foram incorporados à frota. Assim, reafirmamos o compromisso em disponibilizar aos nossos clientes a frota mais nova e moderna do país, proporcionando o máximo de conforto, segurança e satisfação.

Guanabara. Satisfação em todos os sentidos.

 <http://blog.expressoguanabara.com.br/>

 /expressoguanabara

 @ViajeGuanabara

 **GUANABARA**  
[www.viajeganabara.com.br](http://www.viajeganabara.com.br)



## CONPEL CIA NORDESTINA DE PAPEL

CNPJ 09.116.278/0001-01

### RELATÓRIO DA ADMINISTRAÇÃO (Expresso em Milhares de Reais)

Submetemos a apreciação de V.Sas. o relatório da Administração e as correspondentes demonstrações contábeis, com parecer dos auditores independentes, referente ao exercício social encerrado em 31 de Dezembro 2013.

Neste relatório de administração direcionado aos acionistas, colaboradores, fornecedores, clientes, mercado financeiro, órgãos públicos e demais integrantes da sociedade, temos o objetivo de aprimorar a disposição de informações existentes nas diversas áreas da companhia.

#### Mensagem da Administração

No ano de 2013 a companhia deu continuidade na reestruturação dos seus negócios, ampliando sua participação no mercado de ondulados, com conquista de novos clientes e maior ênfase no mercado regional.

Agregado a estratégia de crescimento, promoveu melhorias na sua planta de papel, que resultaram em maior segurança e eficiência no processo, obtendo assim ganhos significativos em produção e melhoria da qualidade.

O Nordeste do país vem apresentando grande potencial no mercado de ondulados, demonstrando desta forma a necessidade em investimentos e ampliação para atender a demanda regional, que tem expectativas de crescimento entre 3% e 5% para os próximos anos no setor.

Na unidade de sacarias, o setor cimenteiro apresentou crescimento de 2,4% em relação a 2012 e reflete uma tendência de estabilidade para o próximo ano, contudo destaca-se que a região Nordeste apresentou crescimento de 5,9% em 2013, percentual acima da média do mercado nacional e dando a perspectiva de avançarmos nossa estratégia comercial para este segmento.

#### Perspectivas e Estratégias de Longo Prazo

A CONPEL é reconhecida pela qualidade de seus produtos e pelo bom atendimento, apresentando desempenho compatível com a realidade e oportunidades do mercado nordestino.

Na unidade de ondulados (papel, chapas e caixas), demos continuidade na consolidação de investimentos, os quais resultaram em ganho de produtividade, com níveis de produção que possibilitaram atender a crescente demanda regional.

Em Sacarias, a redução da produção, impactada pela alta competitividade no setor, estimula a busca por novos segmentos no mercado de embalagens, buscando maiores margens de resultado.

A companhia destaca a importância de investimentos em suas unidades de produção, visto que estas são fundamentais para o crescimento da empresa nos próximos anos, principalmente porque a região Nordeste demonstra índices de crescimento acima da média do país.

#### Padrão Contábil

A análise do desempenho da Companhia nos exercícios encerrados em 2013 e 2012, apresentados a seguir, levam em consideração as informações constantes das demonstrações contábeis individuais preparadas de acordo com as práticas contábeis adotadas no Brasil, que compreendem as normas da Comissão de Valores Mobiliários (CVM) e os Pronunciamentos, Orientações e Interpretações emitidos pelo Comitê de Pronunciamentos Contábeis (CPC) e estão em conformidade com as normas internacionais de contabilidade (International Financial Reporting Standard – IFRS).

#### Desempenho Operacional e Econômico-Financeiro

##### a) Produção

No primeiro trimestre de 2013, a companhia atuou fortemente na melhoria e recuperação de sua cadeia de abastecimento de insumos.

Algumas estratégias de curtíssimo prazo foram necessárias e refletem com maior expressão no último trimestre de 2013, encerrando com os seguintes volumes:

Produção Acumulada	31/12/2013	31/12/2012
Papel	23.068	24.417
Chapas	17.522	19.601
Caixas	18.810	15.236
Sacos	4.188	7.078

#### Volumes de Produção

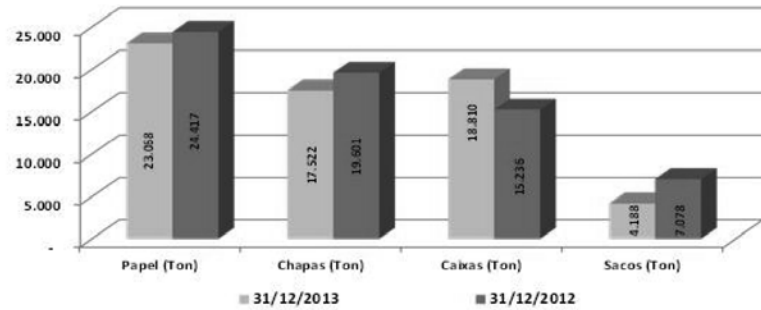

##### b) Receita Operacional Bruta (ROB)

A receita Operacional Bruta apresentou redução de 17,49%, passando de R\$ 88.356 mil em 2012 para R\$ 72.903 mil em 2013, decorrente da redução das vendas em sacarias.

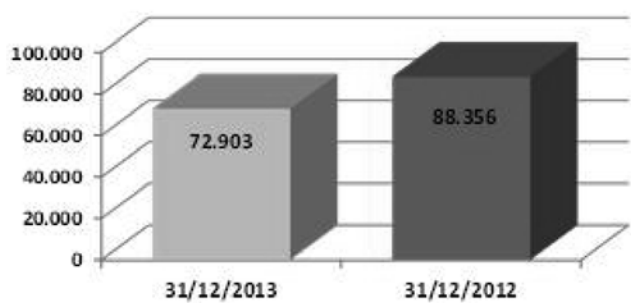

No gráfico abaixo é demonstrada a participação de cada linha de produto sobre a Receita Operacional Bruta.

#### Receita Bruta por Segmento

(Em Milhares de Reais R\$)

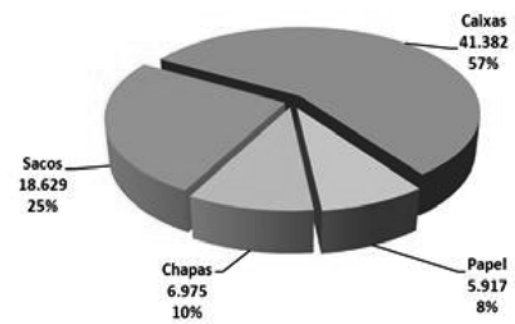

##### c) Receita Operacional Líquida (ROL)

A receita Operacional Líquida apresentou decréscimo de 20,47% em consequência da redução dos volumes de vendas, encerrando 2013 no montante de R\$ 47.761 Mil.

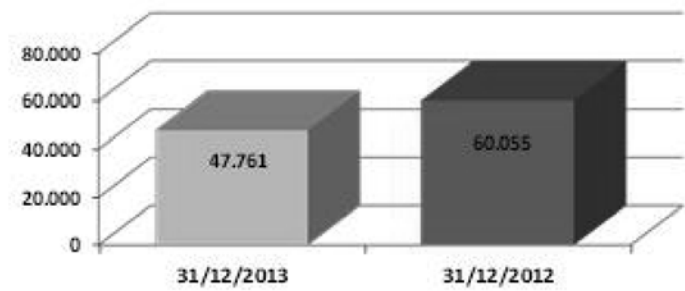

##### d) Lucro Bruto

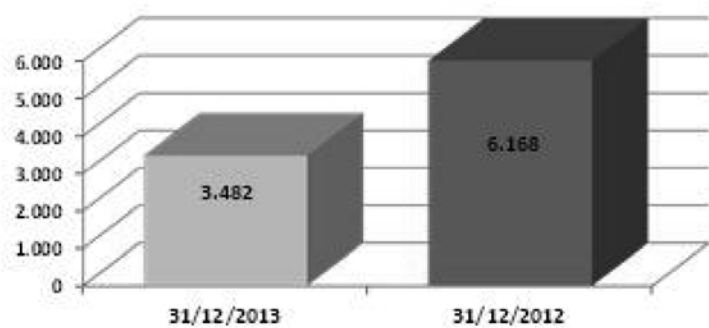

##### d) EBITDA (Margem Operacional)

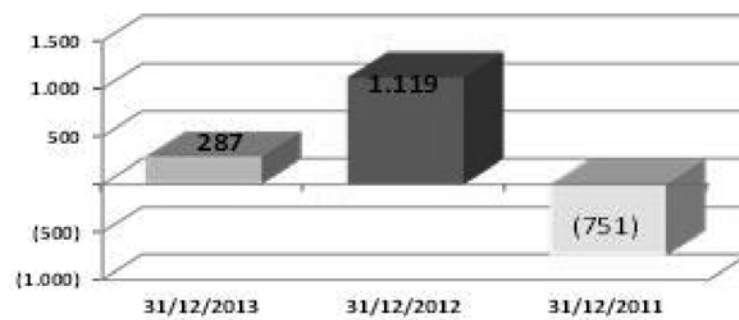

O EBITDA Ajustado não é uma medida de desempenho financeiro segundo as Práticas Contábeis Adotadas no Brasil e tampouco deve ser considerada isoladamente, ou como alternativa a outros indicadores financeiros, como seus fluxos de caixa operacionais, ou como medida de liquidez.

#### Estratégia Financeira

A estratégia financeira da Companhia está concentrada em medidas que assegurem as suas margens de lucros, controle e avaliação da qualidade dos gastos e otimização da utilização dos recursos disponíveis, com atenção aos seus prazos junto a clientes, fornecedores e giro de estoque, objetivando garantir a realização dos investimentos necessários e o retorno esperado pelos acionistas.

#### Responsabilidade Social e Ambiental

A Conpel contou com o apoio de 343 colaboradores no exercício de 2013. Os benefícios sociais para estes colaboradores englobam alimentação, assistência médica, assistência odontológica, seguro de vida, vale-transporte, cesta básica, entre outros.

Mantém em seu processo de produção a prática de uma rigorosa política ambiental de responsabilidade em relação aos recursos naturais.

#### Agradecimentos

A administração da CONPEL agradece aos acionistas, clientes, parceiros comerciais, fornecedores e instituições financeiras pela cooperação e confiança depositada neste ano, especialmente a todos os colaboradores pela dedicação e esforços empreendidos neste ano na busca de nossos resultados.

Conde - PB, 14 de março de 2014.  
A ADMINISTRAÇÃO

### BALANÇOS PATRIMONIAIS - (Expressos em milhares de reais)

ATIVO	Nota	31/12/2013	31/12/2012
<b>CIRCULANTE</b>			
Caixa e Equivalentes de Caixa	6	683	1.250
Contas a Receber de Clientes	7	11.952	7.267
Estoques	8	14.519	12.717
Adiantamento a Fornecedores	9	3.466	3.348
Impostos a Recuperar	10	362	752
Outros Créditos	11	69	85
Despesas do Exercício Seguinte		80	54
<b>Total do Ativo Circulante</b>		<b>31.131</b>	<b>25.473</b>
<b>NÃO-CIRCULANTE</b>			
<b>Realizável a Longo Prazo</b>			
Impostos a Recuperar	10	6	
Partes Relacionadas	12	759	2.066
Créditos Tributários Diferidos	13	13.191	3.239
Outros Créditos	11	845	503
<b>Total do Realizável a Longo Prazo</b>		<b>14.801</b>	<b>5.808</b>
<b>Imobilizado</b>	14	46.414	70.025
<b>Intangível</b>		11	11
<b>Diferido</b>	15	333	415
<b>Total do Ativo Não-Circulante</b>		<b>61.558</b>	<b>76.259</b>
<b>TOTAL DO ATIVO</b>		<b>92.689</b>	<b>101.732</b>

As Notas explicativas da administração são parte integrante das demonstrações contábeis

PASSIVO E PATRIMÔNIO LÍQUIDO (PASSIVO A DESCOBERTO)	Nota	31/12/2013	31/12/2012
<b>CIRCULANTE</b>			
Fornecedores	17	8.397	6.963
Empréstimos e Financiamentos	18	6.450	5.618
Obrigações Sociais	19	5.651	4.311
Obrigações Tributárias	20	63.963	28.831
Adiantamento de Clientes	21	1.172	857
Outras Obrigações	17	455	228
<b>Total do Passivo Circulante</b>		<b>86.088</b>	<b>46.808</b>
<b>NÃO-CIRCULANTE</b>			
Obrigações Sociais	19	3.482	2.566
Obrigações Tributárias	20	1.216	16.111
Partes Relacionadas	12	2.279	2.553
Provisões para Contingências	22	10.086	7.938
Impostos Diferidos	23	21.963	22.193
Adiantamento de Clientes	21	-	169
<b>Total do Passivo Não-Circulante</b>		<b>39.026</b>	<b>51.530</b>
<b>PATRIMÔNIO LÍQUIDO (PASSIVO A DESCOBERTO)</b>			
Capital Social	25	22.338	22.338
Reserva de Incentivos Fiscais		-	9.967
Ajuste Avaliação Patrimonial		38.753	39.979
Prejuízos Acumulados		(93.515)	(68.890)
<b>Total do Patrimônio Líquido</b>		<b>(32.424)</b>	<b>3.394</b>
<b>TOTAL DO PASSIVO E PATRIMÔNIO LÍQUIDO (PASSIVO A DESCOBERTO)</b>		<b>92.689</b>	<b>101.732</b>

As Notas explicativas da administração são parte integrante das demonstrações contábeis

### DEMONSTRAÇÃO DE RESULTADO (Expressos em milhares de reais)

RESULTADO POR FUNÇÃO	Nota	31/12/2013	31/12/2012
<b>Receita Operacional Líquida</b>	26	47.761	60.055
(-) Custos dos Produtos Vendidos		(44.279)	(53.887)
<b>Lucro Bruto</b>		<b>3.482</b>	<b>6.168</b>
<b>Despesas Operacionais</b>			
Com Vendas	27	(2.406)	(5.625)
Gerais e Administrativas	28	(3.850)	(4.814)
Outras Receitas e Despesas	29	(27.705)	(15.150)
<b>Resultado antes das Receitas e Despesas Financeiras</b>		<b>(30.479)</b>	<b>(19.421)</b>
<b>Resultado Financeiro</b>	30		
Receitas Financeiras		359	598
Despesas Financeiras		(10.259)	(9.643)
<b>Resultado Antes do Imposto de Renda e da Contribuição Social</b>		<b>(40.378)</b>	<b>(28.466)</b>
Imposto de Renda e Contribuição Diferidas		3.929	(814)
<b>Resultado Líquido do Exercício</b>		<b>(36.449)</b>	<b>(29.280)</b>
Prejuízo básico por Ação:		(2,01)	(1,62)

As notas explicativas da administração são parte integrante das demonstrações financeiras.

### DEMONSTRAÇÃO DA MUTAÇÃO DO PATRIMÔNIO LÍQUIDO (Expressos em milhares de reais)

	Capital Social	Reserva de Lucros Incentivos Fiscais	Prejuízos Acumulados	Ajuste de Avaliação Patrimonial	Patrimônio Líquido Total
<b>Em 31 de Dezembro de 2011</b>	22.338	7.108	(38.510)	41.137	32.073
Resultado do Exercício	-	-	(29.280)	-	(29.280)
(-) Realização do Custo Atribuído	-	-	1.759	(1.158)	601
Constituição Reserva Inc. Fiscais	-	2.859	(2.859)	-	-
<b>Em 31 de Dezembro de 2012</b>	22.338	9.967	(68.890)	39.979	3.394
Resultado do Exercício	-	-	(36.449)	-	(36.449)
(-) Realização do Custo Atribuído	-	-	1.857	(1.226)	631
Reversão da Reserva Inc. Fiscais	-	(9.967)	9.967	-	-
<b>Em 31 de Dezembro de 2013</b>	22.338	-	(93.515)	38.753	(32.424)

As notas explicativas da administração são parte integrante das demonstrações financeiras.

**DEMONSTRAÇÕES DOS RESULTADOS ABRANGENTES**  
(Expressos em milhares de reais)

	31/12/2013	31/12/2012
<b>RESULTADO LÍQUIDO DO EXERCÍCIO</b>	(36.449)	(29.280)
Outras Resultados Abrangentes		
(-) Realização do Custo Atribuído	631	601
<b>RESULTADO ABRANGENTE</b>	<b>(35.818)</b>	<b>(28.679)</b>

As notas explicativas da administração são parte integrante das demonstrações financeiras.

**DEMONSTRAÇÃO DO VALOR ADICIONADO**  
(Expressos em milhares de reais)

	Nota	31/12/2013	31/12/2012
<b>RECEITAS</b>			
Vendas de mercadorias, produtos e serviços		68.337	85.148
Realização do Custo atribuído		631	-
Reversão de Créditos de Liquidação Duvidosa		53	2.630
Provisão para Perdas s/ Recebíveis		(21.564)	(20.870)
Provisão para Contingências		(2.347)	-
Reversão Provisão Para Contingências		199	-
Constituição de Impostos Diferidos	23	(230)	(295)
Incentivos Fiscais Recebidos		29.237,5	2.859
<b>INSUMOS ADQUIRIDOS DE TERCEIROS</b>			
Custos de produtos, mercadorias e Serv. Vendidos		(31.058)	(41.350)
Materiais - energia, serv. Terceiros e outros		(7.908)	(6.102)
<b>VALOR ADICIONADO BRUTO</b>		<b>8.487</b>	<b>22.030</b>
<b>DEPRECIACÃO, AMORTIZAÇÃO E EXAUSTÃO</b>		<b>(3.061)</b>	<b>(3.222)</b>
<b>VALOR ADICIONADO LÍQUIDO PRODUZIDO PELA ENTIDADE</b>		<b>5.426</b>	<b>18.798</b>
<b>VALOR ADICIONADO RECEBIDO (CEDIDO) EM TRANSFERÊNCIA</b>			
Recitas Financeiras	30	359	598
<b>VALOR ADICIONADO TOTAL A DISTRIBUIR (RECEBER)</b>		<b>5.786</b>	<b>19.397</b>
<b>DISTRIBUIÇÃO DO VALOR ADICIONADO</b>			
<i>Pessoal</i>			
Remuneração Direta		8.144	8.279
Benefícios		1.664	4.986
FGTS		683	791
<i>Impostos, Taxas e contribuições</i>			
Federais		13.171	15.022
Estaduais		8.179	10.071
Municipais		103	49
<i>Remuneração de capitais de terceiros</i>			
Juros	30	10.259	9.287
Aluguéis		32	193
<i>Remuneração de capitais Próprios</i>			
Resultado do exercício		(36.449)	(29.280)

As notas explicativas da administração são parte integrante das demonstrações financeiras.

**NOTAS EXPLICATIVAS DA ADMINISTRAÇÃO ÀS DEMONSTRAÇÕES CONTÁBEIS ENCERRADAS EM 31 DE DEZEMBRO DE 2011**  
(Expressos em milhares de reais)

**NOTA 1 - INFORMAÇÕES GERAIS**

A Empresa Copel Cia Nordestina de Papel fabrica papeis do tipo Kraft, chapas e embalagens de caixas, bem como a industrialização de sacos simples e multifolhados.

As embalagens produzidas pela Copel atendem vários setores, com destaque aos materiais de construção, alimentar e produtos de higiene. A Empresa Copel Cia Nordestina de Papel é uma companhia aberta e está registrada na CVM - Comissão de Valores Mobiliários com registro nº 00048-5, tem sua inscrição no CNPJ sob nº 09.116.278/0001-01 e NIRE nº 253000622-6. Está sediada na cidade do Conde, estado da Paraíba, na Rodovia BR 101 - Km 06, S/nº, Bairro Vale do Gramame, CEP 58.322-000.

A emissão destas demonstrações financeiras foi autorizada pela Administração em 03 de março de 2014.

**NOTA 2 - BASES DE PREPARAÇÃO DAS DEMONSTRAÇÕES CONTÁBEIS**

As demonstrações contábeis do exercício findo em 31 de Dezembro de 2013 foram elaboradas de acordo com as práticas contábeis adotadas no Brasil, com atendimento integral da Lei nº 11.638/07, Lei nº 11.941/09 e pronunciamentos emitidos pelo CPC - Comitê de Pronunciamentos Contábeis e aprovados pelo CFC - Conselho Federal de Contabilidade e pela CVM - Comissão de Valores Mobiliários. As demonstrações contábeis apresentam saldo no ativo diferido, o qual foi mantido por opção da Companhia e de acordo com a Legislação brasileira vigente, desta forma não são consideradas como estando conforme as IFRS, as quais não contemplam esta conta.

**NOTA 3 - RESUMO DAS PRINCIPAIS POLÍTICAS CONTÁBEIS**

**3.1 Classificações de Itens Circulantes e Não-Circulantes**

No Balanço Patrimonial, ativos e obrigações vincendos ou com expectativa de realização dentro dos próximos 12 meses são classificados como itens circulantes e aqueles com vencimento ou com expectativa de realização superior a 12 meses são classificados como itens não circulantes.

**3.2 Compensações entre Contas**

Como regra geral, nas demonstrações contábeis, nem ativos e passivos, ou receitas e despesas são compensados entre si, exceto quando a compensação é requerida ou permitida por um pronunciamento ou norma brasileira de contabilidade e esta compensação reflete a essência da transação.

**3.3 Transações em Moeda Estrangeira**

Os itens nestas demonstrações contábeis são mensurados em moeda funcional - Reais (RS) que é a moeda do principal ambiente econômico em que a empresa atua e na qual são realizadas praticamente todas as suas transações.

Transações em outras moedas são convertidas para a moeda funcional conforme determinações do Pronunciamento Técnico CPC 02 - Efeitos das Mudanças nas Taxas de Câmbio e Conversão de Demonstrações Financeiras. Os itens monetários são convertidos pelas taxas de fechamento e os itens não-monetários pelas taxas da data da transação.

**3.4 Caixa e Equivalentes de Caixa**

Caixa e equivalentes de caixa incluem numerário em poder da empresa, depósitos bancários de livre movimentação e aplicações financeiras de curto prazo e de alta liquidez com vencimento original em três meses ou menos.

**3.5 Ativos Financeiros**

A companhia classifica seus ativos financeiros sob as seguintes categorias: mensurados ao valor justo por meio do resultado, empréstimos e recebíveis e disponíveis para venda. A classificação depende da finalidade para a qual os ativos financeiros foram adquiridos. A administração determina a classificação de seus ativos financeiros no reconhecimento inicial. A companhia possui ainda Aplicações Financeiras classificadas como realizáveis em Curto Prazo, pois as mesmas referem-se aos excedentes do caixa diário que movimentam assim constantemente as Aplicações, havendo resgates e inserções de numerários.

(a) Ativos financeiros mensurados ao valor justo por meio do resultado

Os ativos financeiros mensurados ao valor justo através do resultado são ativos financeiros mantidos para negociação. Um ativo financeiro é classificado nessa categoria se foi adquirido, principalmente, para fins de venda no curto prazo.

(b) Empréstimos e recebíveis

Os empréstimos e recebíveis são ativos financeiros não derivativos com pagamentos fixos ou determináveis, que não são cotados em um mercado ativo. São incluídos como ativo circulante, exceto aqueles com prazo de vencimento superior a 12 meses após a data de emissão do balanço (estes são classificados como ativos não circulantes). Os empréstimos e recebíveis da empresa compreendem "contas a receber de clientes e demais contas a receber" e "caixa e equivalentes de caixa".

**3.6 Contas a Receber de Clientes**

As contas a receber de clientes correspondem aos valores a receber de clientes pela venda de produtos no decurso normal das atividades da Companhia.

As contas a receber de clientes, inicialmente, são reconhecidas pelo valor justo e, subsequentemente, mensuradas pelo custo amortizado com o uso do método da taxa de juros efetiva menos a provisão para impairment (perdas no recebimento de créditos).

As Contas a Receber de clientes não foram ajustadas a seu valor presente por estarem em sua maioria vencidas ou com prazos de vencimento em curto prazo.

**3.7 Estoques**

Os estoques são demonstrados pelo custo médio das compras, líquido dos impostos compensáveis quando aplicáveis, sendo inferior aos valores de realização líquidos dos custos de venda. Os estoques de produtos acabados compreendem as matérias-primas processadas e envolvimento de mão de obra direta e custos de produção na valorização dos itens.

Quando necessário, os estoques são deduzidos de provisão para perdas com estoques, constituída em casos de desvalorização de estoques, obsolescência de produtos e perdas de inventário físico.

Adicionalmente, em decorrência da natureza dos produtos da Companhia, em casos de obsolescências de produtos acabados, os mesmos podem ser reciclados, para reutilização na produção.

**3.8 Imobilizado**

A Companhia utiliza o método de depreciação linear definida com base na avaliação da vida útil estimada de cada ativo, estimados com base na expectativa de geração de benefícios econômicos futuros, exceto terrenos, os quais não são depreciados. A avaliação da vida útil estimada dos ativos é revisada anualmente e ajustada se necessário, podendo variar com base na atualização tecnológica de cada unidade.

**3.9 Diferido**

Considerando as exceções opcionais na data da transição para as novas normas contábeis, a companhia optou por manter até a sua realização no Diferido, os saldos relacionados com as despesas pré-operacionais que apresentam previsão de recuperabilidade, para amortização durante o prazo dos benefícios auferidos.

**3.10 Impairment de Ativos Não-Financeiros**

Os ativos que têm uma vida útil indefinida não estão sujeitos a amortização e são testados anualmente para a verificação de impairment. Os ativos que estão sujeitos a depreciação ou amortização são revisados para a verificação de impairment sempre que eventos ou mudanças nas circunstâncias indicarem que o valor contábil pode não ser recuperável.

Uma perda por impairment é reconhecida pelo valor ao qual o valor contábil do ativo excede seu valor recuperável. Este último é o valor mais alto entre o valor justo de um ativo menos os custos de venda e o valor em uso.

**3.11 Contas a Pagar a Fornecedores**

As contas a pagar aos fornecedores são obrigações a pagar por bens ou serviços que foram adquiridos de fornecedores no curso ordinário dos negócios e são, inicialmente, reconhecidas pelo valor justo e, subsequentemente, mensuradas pelo custo amortizado com o uso do método de taxa de juros efetiva. Na prática, são normalmente reconhecidas ao valor da fatura correspondente, ajustada a valor presente.

**3.12 Empréstimos e Financiamentos**

Os empréstimos e financiamentos são reconhecidos, inicialmente, pelo valor justo, líquido dos custos da transação incorridos e são, subsequentemente, demonstrados pelo custo amortizado. Qualquer diferença entre os valores captados (líquidos dos custos da transação) e o valor de resgate (pagamentos) é reconhecida na demonstração do resultado durante o período em que os empréstimos estejam em andamento, utilizando o método da taxa de juros efetiva.

**3.13 Provisões**

As provisões são reconhecidas quando a empresa tem uma obrigação presente ou não formalizada como resultado de eventos passados; é provável que uma saída de recursos seja necessária para liquidar a obrigação; e o valor foi estimado com segurança.

Quando houver uma série de obrigações similares, a probabilidade de a Companhia liquidá-las é determinada, levando-se em consideração a classe de obrigações como um todo. Uma provisão é reconhecida mesmo que a probabilidade de liquidação relacionada com qualquer item individual incluído na mesma classe de obrigações seja pequena.

As provisões são mensuradas pelo valor presente dos gastos que devem ser necessários para liquidar a obrigação, usando uma taxa ante do imposto, a qual reflete as avaliações atuais do mercado do valor temporal do dinheiro e dos riscos específicos da obrigação. O aumento da obrigação em decorrência da passagem do tempo é reconhecido como despesa financeira.

**3.14 Imposto de Renda e Contribuição Social**

As despesas fiscais do período compreendem o imposto de renda corrente e diferido. O imposto é reconhecido na demonstração do resultado, exceto na proporção em que estiver relacionado com itens reconhecidos diretamente no patrimônio. Nesse caso, o imposto também é reconhecido no patrimônio.

O encargo de imposto de renda corrente é calculado com base nas leis tributárias promulgadas. A administração avalia, periodicamente, as posições assumidas pela Companhia nas declarações de impostos de renda com relação às situações em que a regulamentação fiscal aplicável dá margem a interpretações. Estabelece provisões, quando apropriado, com base nos valores que deverão ser pagos as autoridades fiscais. O imposto de renda e a contribuição social diferidos lançados no ativo não circulante e no passivo não circulante decorrem de diferenças temporárias originadas entre receitas e despesas lançadas no resultado, entretanto, adicionadas ou excluídas temporariamente na apuração do lucro real e da contribuição social.

**3.15 Benefícios a Empregados**

A Companhia concede aos empregados benefícios que envolvem seguro de vida, assistência médica e outros benefícios, os quais respeitam o regime de competência em sua contabilização, sendo cessados após término do vínculo empregatício.

**3.16 Apurações do Resultado**

O resultado das operações é apurado em conformidade com o regime contábil da competência dos exercícios, tanto para o reconhecimento de receitas quanto de despesas.

**3.17 Reconhecimentos das Receitas de Vendas**

A receita de vendas compreende o valor justo da contraprestação recebida ou a receber pela comercialização de produtos no curso normal das atividades. A receita é apresentada líquida dos impostos, das devoluções, dos abatimentos e dos descontos.

A empresa reconhece a receita quando:

- (i) o valor da receita pode ser mensurado com segurança;
- (ii) é provável que benefícios econômicos futuros fluam para a entidade; e
- (iii) quando critérios específicos tiverem sido atendidos para cada uma das atividades. O valor da receita não é considerado como mensurável com segurança até que todas as contingências relacionadas com a venda tenham sido resolvidas. Baseia suas estimativas em resultados históricos, levando em consideração o tipo de cliente, o tipo de transação e as especificações de cada venda.

**3.18 Julgamentos e Uso de Estimativas Contábeis**

O processo de elaboração das demonstrações financeiras envolve a utilização de estimativas. A determinação dessas estimativas levou em consideração experiências de eventos passados e correntes, pressupostos relativos a eventos futuros, e outros fatores objetivos e subjetivos. Itens significativos sujeitos a essas estimativas e premissas incluem:

- a) Créditos de liquidação duvidosa são provisionados e posteriormente lançados para perdas quando esgotadas as possibilidades de recuperação;
- b) Constituição de provisão para redução ao valor recuperável dos estoques;

**DEMONSTRAÇÃO DE FLUXO DE CAIXA**  
(Expressos em milhares de reais)

	Nota	31/12/2013	31/12/2012
<b>DAS ATIVIDADES OPERACIONAIS</b>			
Resultado Líquido do Exercício		(36.449)	(29.280)
Ajustes:			
Depreciação/Amortização	14	3.061	3.222
Reversão de Créditos de Liquidação Duvidosa		(53)	(2.397)
Provisão para Perdas s/ Recebíveis		20.842	20.870
Juros Provisionados		1.301	2.096
Ajustes exercícios anteriores		-	-
Provisão Contingências		2.148	-
<b>Lucro Líquido do Exercício Ajustado</b>		<b>(9.150)</b>	<b>(5.489)</b>
Clientes		(4.632)	12.045
Estoques		(1.802)	9.427
Impostos a Recuperar		(9.206)	85
Despesas do Exercício Seguinte		(26)	69
Outros Créditos		(444)	(1.230)
<b>(Aumento) ou Diminuição do Ativo</b>		<b>(16.110)</b>	<b>20.396</b>
Fornecedores		1.434	(5.205)
Obrigações Sociais e Tributárias		22.263	9.715
Adiantamento de Clientes		146	(2.673)
Outras Obrigações		227	(2.134)
<b>Aumento ou (Diminuição) do Passivo</b>		<b>24.070</b>	<b>(297)</b>
<b>Caixa Líquido Proveniente das Atividades Operacionais</b>		<b>(1.190)</b>	<b>14.610</b>
<b>DAS ATIVIDADES DE INVESTIMENTO</b>			
(Aquisição) Imobilizado	14	(210)	(317)
Operações de Empréstimos entre Pessoas Ligadas		1.032	5.000
<b>Caixa Líquido Proveniente das Atividades de Investimento</b>		<b>822</b>	<b>4.683</b>
<b>DAS ATIVIDADES DE FINANCIAMENTO</b>			
Recebimento de Empréstimos e Financiamentos		8.835	8.118
Pagamento de Empréstimos e Financiamentos		(9.034)	(27.449)
<b>Caixa Líquido Proveniente das Atividades de Financiamento</b>		<b>(199)</b>	<b>(19.331)</b>
<b>DIMINUIÇÃO DE CAIXA E EQUIVALENTES DE CAIXA</b>		<b>(567)</b>	<b>(38)</b>
<b>Caixa e Equivalentes de Caixa no Início do Exercício</b>		<b>1.250</b>	<b>1.288</b>
<b>Caixa e Equivalentes de Caixa no Final do Exercício</b>	6	<b>683</b>	<b>1.250</b>

As notas explicativas da administração são parte integrante das demonstrações financeiras.

- c) Revisão da vida útil e valor residual dos ativos imobilizados e intangíveis e de sua recuperação nas operações;
- d) Mensuração do valor justo de instrumentos financeiros;
- e) Passivos contingentes que são provisionados de acordo com a expectativa de êxito, obtida e mensurada em conjunto a assessoria jurídica da empresa; e,
- f) As taxas e prazos aplicados na determinação do ajuste a valor presente de certos ativos e passivos.

A liquidação das transações envolvendo essas estimativas poderá resultar em valores divergentes dos registrados nas demonstrações financeiras devido às imprecisões inerentes ao processo de estimativa. Essas estimativas e premissas são revistas periodicamente.

**NOTA 4 - GERENCIAMENTO DE RISCOS DE INSTRUMENTOS FINANCEIROS**

Em atendimento a Deliberação CVM nº 604, de 19 de novembro de 2009, que aprovou os Pronunciamentos Técnico CPC n.º 38, 39 e 40, e a Instrução CVM 475, de 17 de Setembro de 2008, a Companhia revisou os principais instrumentos financeiros ativos e passivos em 31 de Dezembro de 2013, bem como os critérios para a sua valorização, avaliação, classificação e os riscos a eles relacionados, os quais estão descritos a seguir:

Recebíveis: São classificados como recebíveis os valores de caixa e equivalentes de caixa, contas a receber e outros ativos circulantes, cujos valores registrados aproximam-se, na data do balanço, aos de realização.

a) Aplicações Financeiras: Os Certificados de Depósitos Bancários são classificados como disponível para utilização e registrados contabilmente pelo custo atualizado de acordo com as bases contratuais. Os valores registrados equivalem, na data do balanço, aos seus valores de mercado.

b) Outros passivos financeiros: São classificados neste grupo os empréstimos e financiamentos, os saldos mantidos com fornecedores e outros passivos circulantes. Os empréstimos e financiamentos são classificados como passivos financeiros não mensurados ao valor justo, e estão contabilizados pelos seus valores contratuais.

c) Valor justo: Os valores justos dos instrumentos financeiros são iguais aos valores contábeis.

d) Gerenciamento de riscos de instrumentos financeiros: A Administração da Companhia realiza o gerenciamento a exposição aos riscos de taxas de juros, câmbio, crédito e liquidez em suas operações com instrumentos financeiros dentro de uma política global de seus negócios.

**• Riscos de taxas de juros**

O objetivo da política de gerenciamentos de taxas de juros da Companhia é o de minimizar as possibilidades de perdas por conta de flutuações nas taxas de juros que aumentem as despesas financeiras relativas a empréstimos e financiamentos captados no mercado. Para o gerenciamento do risco de taxa de juros, a Companhia adota a estratégia de diversificação de instrumentos financeiros lastreado em taxas fixas e variáveis.

A Companhia monitora continuamente as taxas de juros de mercado com o objetivo de avaliar a eventual necessidade de contratação de operações para se proteger contra o risco de volatilidade dessas taxas e adotam política conservadora de captação e aplicação de seus recursos financeiros.

**• Risco de crédito**

A Companhia possui diversificação da carteira de clientes, no montante de 78% do total do faturamento. Paralelamente, a Companhia realiza contínuo acompanhamento dos prazos de financiamento das vendas.

**• Gestão de risco de capital**

Os objetivos da Companhia ao administrar seu capital são os de salvaguardar a capacidade de continuidade de suas operações. Neste contexto, a Companhia está promovendo ações que visam a integridade deste capital. Para esta finalidade, ações relacionadas à redução do endividamento bancário, redução de custos promovidos através de melhores negociações com fornecedores, diminuição das despesas financeiras, renegociação de contratos junto aos clientes da Companhia e através de ações organizadas para a redução dos seus custos fixos e despesas comerciais e administrativas, proporcionando desta forma, retorno aos seus acionistas e garantia as demais partes interessadas.

**NOTA 5 - INSTRUMENTOS FINANCEIROS POR CATEGORIA**

**I) Ativos Financeiros**

Ativo Financeiro Circulante	Disponíveis para Venda	
	31/12/2013	31/12/2012
Conforme Balanço Patrimonial		
Caixa e equivalentes	51	140
Aplicações financeiras	632	1.110
Contas a receber	11.952	7.267
<b>Total</b>	<b>12.635</b>	<b>8.517</b>
	<b>Taxa Média Rendimento de Aplicações</b>	
CDB	0,98%	0,98%
FI Renda Fixa	0,88%	0,88%
Títulos de Capitalização	% Poupança +0,5%	% Poupança +0,5%

**II) Passivos Financeiros**

Passivos Financeiros	Outros Passivos Financeiros	
	31/12/2013	31/12/2012
conforme Balanço Patrimonial		
Fornecedores	8.397	6.963
Empréstimos e Financiamentos	6.450	5.618
<b>Total</b>	<b>14.847</b>	<b>12.581</b>

**NOTA 6 - CAIXA E EQUIVALENTES DE CAIXA**

São constituídos pelos saldos de caixa e bancos e aplicações financeiras de liquidez imediata. As aplicações financeiras referem-se basicamente a aplicações pós fixadas e de liquidez imediata, sem perdas significativas no resgate antecipado. As aplicações financeiras são atualizadas até o limite do valor de mercado desses títulos e estão sujeitas a um insignificante risco de mudança de valor.

	31/12/2013	31/12/2012
Caixa	1	3
Bancos Conta Movimento	50	137
Aplicações Financeiras	632	1.110
<b>Total de Caixa e Equivalentes</b>	<b>683</b>	<b>1.250</b>

**NOTA 7 - CONTAS A RECEBER DE CLIENTES E DEMAIS CONTAS A RECEBER**

Os títulos de créditos são compostos por duplicatas e outros títulos, gerados no processo de vendas de mercadorias e estão registrados pelo seu valor de realização.

	31/12/2013	31/12/2012
Contas a Receber de Clientes	14.202	9.649
(-) Duplicatas Descontadas	-	(10)
(-) Fomento Mercantil	-	(784)
(-) Provisão Crédito Liquidação Duvidosa	(2.250)	(1.588)
Contas a Receber de Clientes	11.952	7.267
Outros Créditos	69	85

## NOTA 11 - OUTROS CRÉDITOS

	31/12/2013	31/12/2012
<b>Ativo Circulante</b>		
Outros Créditos	69	85
<b>Total Circulante</b>	<b>69</b>	<b>85</b>
<b>Ativo Não Circulante</b>		
Depósitos Judiciais -Trabalhistas	845	503
<b>Total Não Circulante</b>	<b>845</b>	<b>503</b>
<b>Total Outros Créditos</b>	<b>914</b>	<b>588</b>

## NOTA 12 - PARTES RELACIONADAS

	<b>Ativo Circulante</b>	
	<b>Ctas. a Receber</b>	
	31/12/2013	31/12/2012
Cocelpa Cia de Celulose e Papel	-	50
	-	50
	<b>Ativo Não Circulante</b>	
	<b>Mútuos</b>	
	31/12/2013	31/12/2012
EKN Administração e Participações	759	748
Cocelpa Cia de Celulose e Papel	-	1.318
	<b>759</b>	<b>2.066</b>
	<b>Passivo Circulante</b>	
	<b>Contas a Pagar</b>	
	31/12/2013	31/12/2012
Cocelpa Cia de Celulose e Papel	1.057	-
	<b>1.057</b>	-
	<b>Passivo Não Circulante</b>	
	<b>Mútuos</b>	
	31/12/2013	31/12/2012
Compet Agro Florestal	2.158	2.158
Arpeco Artefatos de Papel S.A.	121	395
	<b>2.279</b>	<b>2.553</b>
	<b>Resultado (Recitas)</b>	
	<b>Vendas</b>	
	31/12/2013	31/12/2012
Cocelpa Cia de Celulose e Papel	-	116
	-	116
	<b>Resultado (Despesas)</b>	
	<b>Custos</b>	
	31/12/2013	31/12/2012
Cocelpa Cia de Celulose e Papel	7.728	12.199
	<b>7.728</b>	<b>12.199</b>

a) As condições aplicadas às empresas relacionadas equivalem às mesmas condições aplicadas ao mercado.

## NOTA 13 - CRÉDITOS TRIBUTÁRIOS DIFERIDOS

A composição dos tributos diferidos classificados em longo prazo tem como base a constituição de provisões de contingências, provisão de credores de liquidação duvidosa e provisão para perdas (Impairment).

	31/12/2013	31/12/2012
IRPJ Diferido (25%)	9.699	2.382
CSLL Diferido (9%)	3.492	857
<b>Parcela Não Circulante</b>	<b>13.191</b>	<b>3.239</b>

## NOTA 14 - IMOBILIZADO

A Companhia efetua anualmente a revisão da vida útil dos imobilizados em atendimento ao ICPC 10 - Interpretação sobre a aplicação Inicial ao Ativo Imobilizado e à Propriedade para Investimento dos Pronunciamentos Técnicos CPCs 27, 28 e 37, o qual exige que a vida útil e o valor residual do imobilizado seja revisada no mínimo a cada exercício.

	Terrenos	Edifíc. e Benf.	Maquinas e Equip.	Instal.	Móveis e Utensílios	Veículos	Outros	Imobiliz. Andam.	Total
Saldo Inicial	7.002	13.477	56.155	68	369	5	510	809	78.395
Adições	-	33	114	-	30	-	92	48	317
Ajuste	-	(313)	(2.704)	2.785	299	11	(401)	476	153
Depreciação	-	(490)	(571)	(1.810)	(281)	(2)	(68)	-	(3.222)
<b>Saldo Final</b>	<b>7.002</b>	<b>12.707</b>	<b>52.994</b>	<b>1.043</b>	<b>417</b>	<b>14</b>	<b>133</b>	<b>1.333</b>	<b>75.643</b>
<b>Em 31 de Dezembro de 2012</b>									
Custo	7.002	19.911	74.830	4.380	669	62	385	1.333	108.572
Dep. Acum. e Impairment	-	(8.103)	(26.274)	(3.562)	(308)	(48)	(252)	-	(38.547)
<b>Valor líquido contábil</b>	<b>7.002</b>	<b>11.808</b>	<b>48.556</b>	<b>818</b>	<b>361</b>	<b>14</b>	<b>133</b>	<b>1.333</b>	<b>70.025</b>
Saldo Inicial	7.002	11.808	48.556	818	361	14	133	1.333	70.025
Adições	-	-	156	-	25	-	10	19	210
Depreciação	-	(604)	(1.996)	(306)	(38)	(6)	(29)	-	(2.979)
Impairment	(2.084)	(3.514)	(14.452)	(243)	(107)	(4)	(40)	(397)	(20.842)
<b>Saldo Final</b>	<b>4.918</b>	<b>7.690</b>	<b>32.264</b>	<b>269</b>	<b>241</b>	<b>4</b>	<b>74</b>	<b>955</b>	<b>46.414</b>
<b>Em 31 de Dezembro de 2013</b>									
Custo	7.002	19.911	74.986	4.380	694	62	395	1.352	108.782
Dep. Acum. e Impairment	(2.084)	(12.221)	(42.722)	(4.111)	(453)	(58)	(321)	(397)	(62.368)
<b>Valor líquido contábil</b>	<b>4.918</b>	<b>7.690</b>	<b>32.264</b>	<b>269</b>	<b>241</b>	<b>4</b>	<b>74</b>	<b>955</b>	<b>46.414</b>

A depreciação do ativo imobilizado de R\$ 2.979 Mil é proveniente de R\$ 2.920 Mil registrados no custo e R\$ 59 Mil registrado nas despesas administrativas.

## NOTA 15 - DIFERIDO

Estão registrados os gastos pré-operacionais, modernizações e ampliação amortizados na forma da Legislação do Imposto de Renda artigo 327 RIR/99 e legislação societária artigo 183 parágrafo 3º, da Lei 6.404/76 na base de 10% a.a.

Estes gastos foram mantidos neste grupo até a sua completa amortização e foram submetidos ao teste de recuperabilidade, onde não foram identificadas perdas por "impairment".

	31/12/2013	31/12/2012
Despesas Preliminares de Operação	1.497	1.497
(-) Amortização	(1.164)	(1.082)
<b>Valor líquido contábil</b>	<b>333</b>	<b>415</b>

A amortização do ativo diferido esta contabilizada na sua totalidade como despesas administrativas.

## NOTA 16 - RECUPERABILIDADE DOS ATIVOS (IMPAIRMENT)

Anualmente ou quando houver indicação de perda relevante, a Companhia realiza testes de recuperabilidade do saldo contábil de ativos intangíveis, imobilizado e outros ativos não circulantes para determinar se estes sofreram perdas por "Impairment".

No que concerne ao embasamento legal de acordo com os termos da Lei 11.638/07 e Lei 11.941/09, e do Pronunciamento Técnico CPC 01 - (R1) Redução ao Valor Recuperável de Ativos emitido pelo Comitê de Pronunciamentos Contábeis (CPC) criado por meio de Resolução nº 1.055/05 do Conselho Federal de Contabilidade, sendo este Pronunciamento aprovado pela CVM, por meio da deliberação CVM nº 639/10 e pelo CFC pela NBC TG 01 - Resolução nº 1292/10.

No Exercício de 31 de Dezembro de 2013, a Companhia realizou estudos por meio dos quais são demonstrados através do Laudo nº 71/2014 fornecido pela Empresa Ferrari Organização e Avaliações Patrimoniais Ltda. inscrita no CNPJ 93.272.003/0001-65, o diagnóstico das evidências suficientes de Impairment, neste contexto, a companhia visando o atendimento ao disposto no CPC 01, realizou provisão para Redução ao Valor Recuperável de Ativos, no montante de R\$ 20.842 Mil, no ativo imobilizado.

## NOTA 17 - FORNECEDORES

	31/12/2013	31/12/2012
Contas a Pagar a Fornecedores	8.397	6.963
<b>Contas a Pagar a Fornecedores</b>	<b>8.397</b>	<b>6.963</b>
Outras Obrigações	455	228
<b>Total de Outras Obrigações</b>	<b>455</b>	<b>228</b>
<b>Aging List Contas a Pagar</b>	<b>31/12/2013</b>	<b>31/12/2012</b>
Vencidos	7.893	5.495
A vencer em até 3 meses	284	1.267
A vencer entre 3 e 6 meses	102	28
A vencer de 6 meses a 1 ano	107	64
Avencer acima de 1 ano	11	109
<b>Contas a Pagar a Fornecedores</b>	<b>8.397</b>	<b>6.963</b>

## NOTA 18 - EMPRÉSTIMOS E FINANCIAMENTOS

A natureza das obrigações pode ser elencada como segue:

## Empréstimos e Financiamentos

	31/12/2013	31/12/2012
<b>Circulante</b>		
Capital de Giro	3.414	4.195
Conta Garantida	1.244	1.084
Mútuos Plus	-	304
Financiamentos	1.792	35
<b>Total de Empréstimos e Financiamentos</b>	<b>5.618</b>	<b>6.450</b>

## a) Vencimentos

	31/12/2013	31/12/2012
Por Data de Vencimento	5.256	2.745
Em até 6 meses	1.194	2.873
De 6 meses a 1 ano	<b>6.450</b>	<b>5.618</b>

## b) Moeda

	31/12/2013	31/12/2012
Por Tipo de Moeda		
Reais	6.450	5.618
	<b>6.450</b>	<b>5.618</b>

## c) Indexadores

	31/12/2013	31/12/2012
Por Indexação		
Taxas Pré-Fixadas - Capital de Giro	0,55%	0,55%
Taxas Pré-Fixadas - Conta Garantida	3,50%	3,50%
Taxas Pré-Fixadas - Financiamento (CDC)	1,61%	1,61%
Por Indexação		
Taxas Pós-Fixadas - Mínimo Plus	0,90% + CDI	0,90% + CDI

Todos os empréstimos e financiamentos acima estão garantidos por duplicatas a receber dos clientes.

## NOTA 19 - OBRIGAÇÕES SOCIAIS

Está composta por:

	31/12/2013	31/12/2012
Salários a Pagar	381	265
INSS	3.076	2.531
FGTS	769	329
Provisões e Encargos	959	849
Parcelamento INSS	466	338
<b>Parcela Circulante</b>	<b>5.661</b>	<b>4.311</b>
INSS a Recolher	1.724	1.404
Parcelamento INSS	1.758	1.162
<b>Parcela Não-Circulante</b>	<b>3.482</b>	<b>2.566</b>

## NOTA 20 - OBRIGAÇÕES TRIBUTÁRIAS

	31/12/2013	31/12/2012
ICMS	a) 191	119
PIS	b) 2.018	864
COFINS	c) 10.392	3.841
IPI	d) 49.648	18.318
INSS S/FATURAMENTO	648	-
IRRF	141	445
IRPJ	316	52
CSLL	55	18
ISS	6	1
PIS/COFINS/CSLL	7	1
Parcelamento Lei 11.941/2009	e) 2	2.620
Parcelamento Federal	539	2.552
<b>Parcela Circulante</b>	<b>63.963</b>	<b>28.831</b>
Parcelamento Lei 11.941/2009	e) 18	13.330

	1.198	2.781
Parcelamento Federal	1.198	2.781
<b>Parcela Não-Circulante</b>	<b>1.216</b>	<b>16.111</b>
Parcelamento Lei 11.941/2009	e) 18	13.330
Parcelamento Federal	1.198	2.781
<b>Parcela Não-Circulante</b>	<b>1.216</b>	<b>16.111</b>

a) No período de Janeiro a Dezembro de 2013 a Companhia obteve o montante de R\$ 2.375 Mil em incentivos fiscais - FAIN (referente de crédito presumido do ICMS), incentivo fiscal do governo da Paraíba. De acordo com a Resolução 025/2010, ratificada pelo decreto nº 31.837/2010, proporcionou a Companhia o direito a utilização do crédito presumido de 74,25% do saldo devedor do ICMS apurado mensalmente, relativo às saídas decorrentes da produção industrial própria incentivada, com vencimento em até 02 de dezembro de 2025, o que subsidiará a Companhia parte dos investimentos necessários para ampliação de sua capacidade instalada e manutenção de seu parque fabril.

b) Saldo acumulado de PIS sobre o faturamento de abril de 2011 a Dezembro de 2013, não recolhido, com previsão de parcelamento para o próximo exercício.

c) Saldo acumulado de COFINS sobre o faturamento de abril de 2011 a Dezembro de 2013, não recolhido, com previsão de parcelamento para o próximo exercício.

d) Saldo acumulado de IPI sobre o faturamento de abril de 2011 a Dezembro de 2013, não recolhido, com previsão de parcelamento para o próximo exercício.

e) A Companhia aderiu ao programa de recuperação fiscal - REFIS, proporcionado pela Lei 11.941/2009, cuja regulamentação, entre outras condições, prevê que a inadimplência por três meses consecutivos ou seis meses alternados, o que primeiro ocorrer, relativamente às parcelas mensais do REFIS ou a qualquer dos tributos ou contribuições abrangidos pelos parcelamentos, pode resultar em exclusão dos referidos programas. As principais consequências resultantes da exclusão do REFIS é a exigibilidade imediata da dívida, a atualização do parcelamento pela SELIC e a reconsideração das multas reduzidas dos débitos consolidados. A Companhia encontrava-se inadimplente com os pagamentos relativos ao período de agosto 2012 até novembro 2013 o que, conforme mencionado acima, resultou na perda do direito de manutenção desse parcelamento. As principais consequências da perda desse direito foi o vencimento imediato do referido parcelamento e o aumento da dívida em decorrência da aplicação de juros e acréscimos moratórios sobre o valor devido. As demonstrações contábeis de 31 de dezembro de 2013 já contemplam os ajustes que se fazem necessárias a perda do direito aos parcelamentos.

## NOTA 21 - ADIANTAMENTO DE CLIENTES

Corresponde a adiantamentos efetuados por clientes, que em sua maioria, realizam os pagamentos a vista para retirada dos produtos posteriormente.

	31/12/2013	31/12/2012
<b>Adiantamento de Clientes</b>		
CCB - CI MPOR CI MENTOS DO BRASIL LTDA	104	58
PORCELLANATI REVESTIMENTOS CERÂMICOS S/A	88	-
INDAIA BRASIL AGUA MINERAIS LTDA	76	40
LAFARGE BRASIS.A	61	-
CIA DE BEBIDAS DAS AMÉRICAS	28	-
GUARARAPES CONFECCOES S/A	23	28
FIBRASA NORDESTE S/A	17	21
SUCOS DO BRASIL S/A	16	35
CCB - CI MPOR CI MENTOS DO BRASI L LTDA.	15	15
FENIX IND PAPEL, EMB E ARTEFATOS LTDA	15	15
LEOPOLDO CÉSAR ALVES BORGES	13	5
AMBEV BRASIL BEBIDAS LTDA	12	-
OUTROS	704	809
<b>Total Adiantamento de Clientes</b>	<b>1.172</b>	<b>1.026</b>

## NOTA 22 - PROVISÕES PARA CONTINGÊNCIAS

A Companhia mantém provisões para contingências fiscais, cíveis e trabalhistas, cuja possibilidade de perda foi avaliada como de risco provável, possível e remoto, sendo estimados os percentuais de risco em 100%, 50% e zero, respectivamente.

A administração da companhia prevê que a provisão para contingência constituída é suficiente para cobrir eventuais perdas com processos judiciais. Parte destas contingências está suportada por depósitos judiciais relacionadas aos processos em discussão, conforme quadro abaixo:

## Trabalhistas, tributárias e cíveis:

A companhia é parte envolvida em processos trabalhistas e tributários em andamento, e está discutindo essas questões tanto na esfera administrativa como na judicial, as quais, quando aplicáveis, são amparadas por depósitos judiciais.

As provisões para as eventuais perdas decorrentes desses processos são estimadas e atualizadas pela administração, amparada pela opinião de seus consultores legais internos e externos.

A natureza das obrigações pode ser sumariada como segue:

	31/12/2013	31/12/2012
Contingência Trabalhista	1.236	1.435
Contingência Tributária	8.850	6.503
<b>Total Provisões</b>	<b>10.086</b>	<b>7.938</b>
Depósitos Judiciais	845	503
<b>Efeito Líquido</b>	<b>9.241</b>	<b>7.435</b>

## NOTA 23 - IMPOSTOS DIFERIDOS

As alíquotas destes impostos, definidas atualmente para determinação desses débitos diferidos, são de 25% para o imposto de renda e de 9% para a contribuição social, que refletem sobre o ajuste de avaliação patrimonial ocorrido sobre o ativo imobilizado da companhia.

Ano	Descrição	Base	IRPJ (25%)	CSLL (9%)	Total
2012	Impostos Diferidos	65.275	16.319	5.874	22.193
<b>Total</b>		<b>65.275</b>	<b>16.319</b>	<b>5.874</b>	<b>22.193</b>

Ano	Descrição	Base	IRPJ (25%)	CSLL (9%)	Total
2013	Impostos Diferidos	64.598	16.150	5.814	21.963
<b>Total</b>	<b>Total</b>	<b>64.598</b>	<b>16.150</b>	<b>5.814</b>	<b>21.963</b>

## NOTA 24 - REMUNERAÇÃO DA ADMINISTRAÇÃO

O pessoal-chave da administração inclui os conselheiros de administração e diretores.

	31/12/2013	31/12/2012
Remuneração de Conselheiros	202	202</

**NOTA 30 - RESULTADO FINANCEIRO**

	31/12/2013	31/12/2012
<b>(+) Receitas Financeiras</b>		
Juros s/ Aplicações Financeiras	65	404
Juros s/ Participações	1	-
Juros Mora Ativos	118	117
Descontos Obtidos	113	7
Variações Cambiais	58	70
Outros Juros Ativos	4	-
<b>Total Receitas Financeiras</b>	<b>359</b>	<b>598</b>
<b>(-) Despesas Financeiras</b>		
Juros s/ Financiamentos	(1.031)	(3.734)
Juros s/ Duplicatas Descontadas	(6)	(27)
Juros s/ Cessão de Direitos	(930)	(290)
Juros Mora Passivos	(481)	(666)
Juros Recolhimento deTributo	a) (6.772)	(1.304)
Multas Recolhimento deTributo	(65)	(968)
Juros Tributos Parcelados	(604)	(1.682)
Descontos Concedidos	(8)	(500)
Despesas Bancárias	(326)	(312)
Outras Despesas Financeiras	(36)	(160)
<b>Total Despesas Financeiras</b>	<b>(10.259)</b>	<b>(9.643)</b>
<b>Total Resultado Financeiro</b>	<b>(9.900)</b>	<b>(9.045)</b>

a) As despesas financeiras do exercício de 2013 foram impactadas pela reversão em função da exclusão do parcelamento especial de débitos, Lei 11.941/2009.

**NOTA 31 - DESPESAS OPERACIONAIS POR NATUREZA**

A Companhia optou por apresentar a Demonstração do Resultado por função. Conforme requerido pelo IFRS, apresenta a seguir, o detalhamento da demonstração do resultado consolidado por natureza:

	31/12/2013	31/12/2012
<b>NATUREZA DA DESPESA</b>		
Depreciação e Amortização	(3.061)	(3.222)
Despesas com Pessoal	(10.490)	(14.056)
Matérias-Primas e Materiais de uso e Consumo	(32.166)	(39.685)
Serviços de Terceiros	(4.818)	(7.363)
Outras Despesas Operacionais	(719)	(515)
<b>Total Natureza da Despesa</b>	<b>(51.254)</b>	<b>(64.841)</b>
<b>FUNÇÃO DA DESPESA</b>		
Custo dos Produtos e Serviços Vendidos	(44.279)	(53.887)
Despesas com Vendas	(2.406)	(5.625)

Despesas Gerais e Administrativas	(3.850)	(4.814)
Outras Despesas Operacionais	(719)	(515)
<b>Total Função da Despesa</b>	<b>(51.254)</b>	<b>(64.841)</b>

	31/12/2013	31/12/2012
<b>EBITDA (LAJIDA)</b>		
Receita Operacional Líquida	47.761	60.055
Custo de Bens e/ou Serviços Vendidos	(44.279)	(53.887)
<b>Resultado Operacional Bruto</b>	<b>3.482</b>	<b>6.168</b>
(-) Despesas com Vendas	(2.406)	(5.625)
(-) Despesas Gerais e Administrativas	(3.850)	(4.814)
(+) Depreciação/Amortização	3.061	3.222
(+) Ajustes de Estoques de Mercadorias	-	2.169
<b>EBITDA</b>	<b>287</b>	<b>1.119</b>

**NOTA 32 - INFORMAÇÃO SUPLEMENTAR - EBITDA (LAJIDA)**

**NOTA 33 - MEDIDA PROVISÓRIA Nº 627/2013**

Em 11/11/2013, foi publicada a Medida Provisória nº 627, que altera a Legislação Tributária Federal sobre o IR, CSLL, PIS/Pasep e Cofins. Referida Medida Provisória encontra-se em tramitação no Congresso Nacional, sendo que há um número relevante de emendas propostas. Ademais, a Receita Federal do Brasil deverá disciplinar diversos dispositivos legais introduzidos pela referida legislação, razões pelas quais é possível que algumas das suas disposições sejam alteradas, suprimidas ou esclarecidas. No entanto, com base no texto vigente, a Administração entende que não há efeitos contábeis relevantes a serem reconhecidos nas demonstrações financeiras da Companhia e acompanha a evolução do assunto e sua conversão em Lei a fim de implementar as medidas devidas.

**NOTA 34 - COBERTURA DE SEGUROS**

A companhia mantém seguro do seu parque fabril com a empresa Itaú Seguros S.A. e considera o seu valor suficiente para cobrir eventuais sinistros em suas instalações industriais e administrativas.

Conde (PB), 14 de Março de 2014.

**Cristiano Ciriaco Delgado**  
Diretor Presidente e  
Diretor de Relações com Investidores

**Wilson Amorim de Oliveira**  
Contador  
CRC 229246/O-8

**RELATÓRIO DOS AUDITORES INDEPENDENTES SOBRE AS DEMONSTRAÇÕES CONTÁBEIS**

**Aos**  
**Diretores e Acionistas da**  
**CONPEL – COMPANHIA NORDESTINA DE PAPEL**  
**Conde – PB.**

Examinamos as demonstrações contábeis da CONPEL – COMPANHIA NORDESTINA DE PAPEL que compreendem o balanço patrimonial em 31 de dezembro de 2013 e as respectivas demonstrações do resultado, do resultado abrangente, das mutações do patrimônio líquido (passivo a descoberto) e dos fluxos de caixa para o exercício findo naquela data, assim como o resumo das principais práticas contábeis e demais notas explicativas.

**RESPONSABILIDADE DA ADMINISTRAÇÃO SOBRE AS DEMONSTRAÇÕES CONTÁBEIS**

A Administração da CONPEL – COMPANHIA NORDESTINA DE PAPEL é responsável pela elaboração e adequada apresentação dessas demonstrações contábeis de acordo com as práticas contábeis adotadas no Brasil e pelos controles internos que ela determinou como necessários para permitir a elaboração de demonstrações contábeis livres de distorção relevante, independentemente se causada por fraude ou erro.

**RESPONSABILIDADE DOS AUDITORES INDEPENDENTES**

Nossa responsabilidade é a de expressar uma opinião sobre essas demonstrações contábeis com base em nossa auditoria, conduzida de acordo com as normas brasileiras e internacionais de auditoria. Essas normas requerem o cumprimento de exigências éticas pelos auditores e que a auditoria seja planejada e executada com o objetivo de obter segurança razoável de que as demonstrações contábeis estão livres de distorção relevante.

Uma auditoria envolve a execução de procedimentos selecionados para obtenção de evidência a respeito dos valores e divulgações apresentados nas demonstrações contábeis. Os procedimentos selecionados dependem do julgamento do auditor, incluindo a avaliação dos riscos de distorção relevante nas demonstrações contábeis, independentemente se causada por fraude ou erro.

Nessa avaliação de riscos, o auditor considera os controles internos relevantes para a elaboração e adequada apresentação das demonstrações contábeis da Companhia para planejar os procedimentos de auditoria que são apropriados nas circunstâncias, mas não para fins de expressar uma opinião sobre a eficácia desses controles internos da Companhia. Uma auditoria inclui, também, a avaliação da adequação das práticas contábeis utilizadas e a razoabilidade das estimativas contábeis feitas pela Administração, bem como a avaliação da apresentação das demonstrações contábeis tomadas em conjunto.

Acreditamos que a evidência de auditoria obtida é suficiente e apropriada para fundamentar nossa opinião sem ressalva.

**OPINIÃO**

Em nossa opinião as demonstrações contábeis acima referidas apresentam adequadamente, em todos os aspectos relevantes, a posição

patrimonial e financeira da Companhia em 31 de dezembro de 2013, o desempenho de suas operações, os seus fluxos de caixa e os valores adicionados para o exercício findo naquela data, de acordo com as práticas contábeis adotadas no Brasil.

**ÊNFASES**

Conforme descrito na nota explicativa 02, as demonstrações contábeis foram elaboradas de acordo com as práticas contábeis adotadas no Brasil. No caso da Conpel – Companhia Nordeste de Papel, essas práticas diferem da IFRS, aplicável às demonstrações contábeis separadas, somente no que se refere à opção pela manutenção do saldo de ativo diferido, existente em 31 de dezembro de 2013, que vem sendo amortizado, conforme nota explicativa 14. Nossa opinião não está ressalvada em função desse assunto.

As demonstrações contábeis mencionadas no primeiro parágrafo foram preparadas de acordo com as práticas contábeis adotadas no Brasil, aplicáveis a uma Empresa em continuidade normal dos negócios, que pressupõe a realização de ativos, bem como a liquidação das obrigações no curso normal dos negócios. A Companhia apresentou significativos prejuízos nos últimos exercícios, situação que está se repetindo para o exercício de 2013, consequentemente está apresentando passivo a descoberto. Conforme mencionado na nota explicativa 4, a administração da Companhia vem tomando diversas medidas para reversão dessa situação e, consequentemente, para retomada e manutenção do curso normal das atividades. Nossa opinião não está ressalvada em função desse assunto.

**OUTROS ASSUNTOS**

**Demonstração do valor adicionado**

Examinamos, também, a demonstração do valor adicionado (DVA), referente ao exercício findo em 31 de dezembro de 2013, elaborada sob a responsabilidade da administração da Companhia, cuja apresentação é requerida pela legislação societária brasileira para companhias abertas, e como informação suplementar pelas IFRSs que não requerem a apresentação da DVA. Essa demonstração foi submetida aos mesmos procedimentos de auditoria descritos anteriormente e, em nossa opinião, está adequadamente apresentada, em todos os seus aspectos relevantes, em relação às demonstrações contábeis tomadas em conjunto.

**Demonstrações contábeis comparativas**

As demonstrações financeiras encerradas em 31 de dezembro de 2012, apresentadas comparativamente, foram anteriormente por nós examinadas, de acordo com as normas de auditoria vigentes por ocasião da emissão do parecer sem ressalvas em 25 de março de 2013.

Joinville (SC), 14 de março de 2014.

**ALFREDO HIRATA**

Contador CRC(SC) nº 0018.835/O-7 – S – PB



**DECLARAÇÃO DOS DIRETORES SOBRE AS DEMONSTRAÇÕES CONTÁBEIS**

Declaramos que revimos, discutimos e concordamos com as DEMONSTRAÇÕES CONTÁBEIS relativas ao exercício social findo em 31 de dezembro de 2013.

**Cristiano Ciriaco Delgado**  
Diretor Superintendente e  
Diretor de Relações com Investidores

**Rui Gerson Brandt**  
Diretor Presidente

Conde (PB), 14 de março de 2014.

**DECLARAÇÃO DOS DIRETORES SOBRE O PARECER DOS AUDITORES INDEPENDENTES**

Declaramos nos termos do artigo 25, § 1º, V, da Instrução CVM nº 480, de 7 de dezembro de 2009, que revimos, discutimos e concordamos com o conteúdo e opinião expressos no parecer dos Auditores Independentes sobre as DEMONSTRAÇÕES CONTÁBEIS da Companhia relativas ao exercício social findo em 31 de dezembro de 2013.

**Cristiano Ciriaco Delgado**  
Diretor Superintendente e  
Diretor de Relações com Investidores

**Rui Gerson Brandt**  
Diretor Presidente

Conde (PB), 14 de março de 2014.

**PREFEITURA MUNICIPAL DE JUAREZ TÁVORA**  
**COMISSÃO PERMANENTE DE LICITAÇÃO**  
**PREFEITURA MUNICIPAL DE JUAREZ TÁVORA**  
**RESULTADO DE HABILITAÇÃO**

TOMADA DE PREÇOS: 012/2014  
O presidente da Comissão permanente de licitação no uso de suas atribuições Torna Público para o conhecimento da população de Juarez Távora e para quem interessar que, após abertura e análise dos documentos de HABILITAÇÃO em reunião realizada em 07 de Abril de 2014, cujo objeto foi Aquisição de jogos e materiais esportivos destinados à manutenção da Secretaria de Educação, das Escolas Municipais: N M DA SILVA COMERCIO E SERVIÇOS EDUCACIONAL ME e FRANCIEIDE PEREIRA DA SILVA ME, estão HABILITADAS para a fase de Abertura dos envelopes de Propostas, por não atender na íntegra a peça editalícia em especial os itens: 5 e 6 e seus subitens, caso não haja interposição de recursos fica marcado para o dia 22.04.2014 às 14:00 horas. Mais informações, presentes no laudo constante nos autos do processo. Juarez Távora, 09 de Abril de 2014.

**RAFF DE MELO PORTO**  
PRESIDENTE DA CPL

**PREFEITURA MUNICIPAL DE CACIMBA DE AREIA**  
**EXTRATO DE CONTRATO**

OBJETO: Aquisição de medicamentos e medicamentos básicos, para as unidades de saúde e farmácia básica deste município.  
FUNDAMENTO LEGAL: Pregão Presencial nº 00027/2014, que objetiva: Aquisição de medicamentos e medicamentos básicos, para as unidades de saúde, farmácia básica; HOMOLOGO o correspondente procedimento licitatório em favor de: FARMAGUEDES COMERCIO DE PRODUTOS FARMACEUTICOS LTDA - ME - R\$ 465.223,28 (quatrocentos e sessenta e cinco mil, duzentos e vinte e três reais e vinte e oito centavos). Em, 08.04.14.

**PREFEITURA MUNICIPAL DE CACIMBA DE AREIA**  
**HOMOLOGAÇÃO**

PREGÃO PRESENCIAL Nº 00027/2014  
Nos termos do relatório final apresentado pelo Pregoeiro Oficial e observado parecer da Assessoria Jurídica, referente ao Pregão Presencial nº 00027/2014, que objetiva: Aquisição de medicamentos e medicamentos básicos, para as unidades de saúde, farmácia básica; HOMOLOGO o correspondente procedimento licitatório em favor de: FARMAGUEDES COMERCIO DE PRODUTOS FARMACEUTICOS LTDA - ME - R\$ 465.223,28 (quatrocentos e sessenta e cinco mil, duzentos e vinte e três reais e vinte e oito centavos). Em, 08.04.14.

**ORISMAN FERREIRA DA NÓBREGA**  
Prefeito

**ESTADO DA PARAÍBA**  
**PREFEITURA MUNICIPAL DE ITATUBA**  
**AVISO DE RESULTADO DE JULGAMENTO DE IMPUGNAÇÃO**

AO EDITAL TOMADA DE PREÇOS Nº 02/2014.  
O Presidente da Comissão Permanente de Licitação, devidamente autorizada, no uso de suas atribuições legais, torna público aos interessados o julgamento de impugnação ao edital de Preços 02/2014, tendo como objeto: Para: Contratação de empresa especializada, para execução dos serviços necessários a elaboração do Plano Municipal de Saneamento Básico deste Município, com fornecimento total de materiais, equipamentos e mão-de-obra, provido pela Empresa: JOSÉ BATISTA FILHO ME - CNPJ: 14.951.432/0001-92, após análise do recurso apresentado, foi considerada a observação apontada – REQUERIMENTO DEFERIDO. Informamos ainda, que o novo edital está disponível na CPL com as devidas alterações e nova data (29.04.2014 às 09:00hs) para recebimentos dos envelopes, no mesmo endereço anteriormente divulgado. As informações referentes ao processo, poderão ser obtidas junto a Comissão Permanente de Licitação, sito na Rua Professor José Silveiro, 75 - Centro - Itatuba - PB, no horário das 08:00 às 14:00 horas dos dias úteis, no endereço supracitado.  
Telefone: (083) 3398-1020.  
Email: p.m.itatuba.comercial@gmail.com

**JOSÉ LUKAS PEREIRA DE SOUSA**  
Presidente da Comissão

REPUBLICADO POR INCORREÇÃO: publicado no D.O. A.U. e J.A.U, do dia 09.04.2014.

A Superintendência de Obras do Plano de Desenvolvimento do Estado da Paraíba – SUPLAN/PB, CNPJ/CPF nº 09.125.444/0001-28, torna público que a SUDEMA – Superintendência de Administração do Meio Ambiente, emitiu a Licença de Instalação nº 1042/2014, em João Pessoa, 03 de Abril de 2014 – Prazo: 450 dias. Para a atividade de Drenagem Pluvial e Pavimentação da Rua José C. de Carvalho, Rua José C. de Carvalho, na cidade de Barra de São Miguel/PB - Processo nº 2014-000690/TECLP-12835.

A Superintendência de Obras do Plano de Desenvolvimento do Estado da Paraíba – SUPLAN/PB, CNPJ/CPF nº 09.125.444/0001-28, torna público que a SUDEMA – Superintendência de Administração do Meio Ambiente, emitiu a Licença Prévia nº 1025/2014, em João Pessoa, 02 de Abril de 2014 – Prazo: 365 dias. Para a atividade de Construção do Centro de Formação de Educadores, Rua Cel. Benevenuto Gonçalves da Costa s/n - Mangabeira, na cidade de João Pessoa/PB - Processo nº 2014-002279/TECLP-2064.

A Superintendência de Obras do Plano de Desenvolvimento do Estado da Paraíba – SUPLAN/PB, CNPJ/CPF nº 09.125.444/0001-28, torna público que requereu a SUDEMA – Superintendência de Administração do Meio Ambiente, a Licença Prévia. Para a atividade de Construção de Matadouro Público, no Sítio Cafundó - Zona Rural, na cidade de Marí/PB - Processo nº 2014-002279/TECLP-2064.

POSTO DE COMBUSTÍVEIS NOSSA SENHORA DO CARMO LTDA – CNPJ/CPF nº 07.693.147/0001-53, torna público que a SUDEMA – Superintendência de Administração do Meio Ambiente, emitiu a Licença de Operação nº 1069/2014 em João Pessoa, 7 de abril de 2014 – Prazo: 365 dias. Para a atividade de: COMERCIO DE COMBUSTÍVEIS: (gasolina, Etanol e diesel), E VENDA LUBRIFICANTE. Na(o) - RUA SEBASTIÃO BARBOSA DE SENA Nº 20 – CENTRO Município: BORBOREMA – UF: PB. Processo: 2013-008027/TECLP-6641.

**PREFEITURA MUNICIPAL DE SÃO JOSÉ DE PIRANHAS-PB**  
**AVISO DE LICITAÇÃO**

PREGÃO PRESENCIAL Nº 019/2014  
A PREFEITURA MUNICIPAL DE SÃO JOSÉ DE PIRANHAS, ESTADO DA PARAÍBA, vem por intermédio deste aviso, comunica aos interessados a abertura do PREGÃO PRESENCIAL Nº 019/2014, no dia 29 de abril de 2014, às 11h00min, que tem como objetivo a CONTRATAÇÃO DE EMPRESA ESPECIALIZADA PARA PRESTAÇÃO DE SERVIÇOS PARA REALIZAÇÃO DE EXAMES LABORATORIAIS DO POVO CARENTE DESTES MUNICÍPIO DE SÃO JOSÉ DE PIRANHAS-PB, com Recursos Próprios do Município, descritos e especificados no ANEXO I - Termo de Referência. Os interessados poderão retirar o edital na sede da prefeitura municipal.  
SÃO JOSÉ DE PIRANHAS-PB, 10 de abril de 2014.

**Jose Idomar de Souza Bento**  
Pregoeiro Oficial.

**PREFEITURA MUNICIPAL DE SÃO JOSÉ DE PIRANHAS-PB**  
**AVISO DE LICITAÇÃO**

PREGÃO PRESENCIAL Nº 017/2014  
A PREFEITURA MUNICIPAL DE SÃO JOSÉ DE PIRANHAS, ESTADO DA PARAÍBA, vem por intermédio deste aviso, comunica aos interessados a abertura do PREGÃO PRESENCIAL Nº 017/2014, no dia 29 de abril de 2014, às 09h00min, horário local, que tem como objetivo de Locação mensal de veículos de passageiros fechado, com equipamentos obrigatórios de segurança, pintura de faixa horizontal, com nome ESCOLAR, lanterna de luz na parte superior dianteira e traseira e cintos de segurança, para transporte diário de estudantes da zona rural para a rede estadual e municipal de ensino na sede do município de São José de Piranhas -PB, descritos e especificados no ANEXO I - Termo de Referência. Os interessados poderão retirar o edital na sede da prefeitura municipal.  
SÃO JOSÉ DE PIRANHAS PB, 10 de abril de 2014.

**Jose Idomar de Souza Bento**  
Pregoeiro Oficial

**AVISO DE LICITAÇÃO**

PREGÃO PRESENCIAL Nº 018/2014  
A PREFEITURA MUNICIPAL DE SÃO JOSÉ DE PIRANHAS, ESTADO DA PARAÍBA, vem por intermédio deste aviso, comunica aos interessados a abertura do PREGÃO PRESENCIAL Nº 018/2014, no dia 29 de abril de 2014, às 10h00min, que tem como objetivo a CONTRATAÇÃO DE EMPRESA PARA PRESTAÇÃO DE SERVIÇOS PUBLICITÁRIOS E RADIOFÔNICOS, PARA OS SERVIÇOS DE PLANEJAMENTO, CRIAÇÃO E PRODUÇÃO, DISTRIBUIÇÃO, VEICULAÇÃO E CONTROLE NAS ÁREAS DE PUBLICIDADE INSTITUCIONAL E LEGAL DA PREFEITURA MUNICIPAL DE SÃO JOSÉ DE PIRANHAS (PB), com Recursos Próprios do Município, descritos e especificados no ANEXO I - Termo de Referência. Os interessados poderão retirar o edital na sede da prefeitura municipal.  
SÃO JOSÉ DE PIRANHAS-PB, 10 de abril de 2014.

**Jose Idomar de Souza Bento**  
Pregoeiro Oficial.

**PREFEITURA MUNICIPAL DE SERRA DA RAÍZ**  
**AVISO DE LICITAÇÃO**

TOMADA DE PREÇOS Nº 00004/2014  
Torna público que fará realizar através da Comissão Permanente de Licitação, sediada no Largo da Matriz, 60 - Centro - Serra da Raiz - PB, às 09:00 horas do dia 30 de Abril de 2014, licitação modalidade Tomada de Preços, do tipo menor preço, para: Contratação de uma empresa do ramo da construção civil para executar os serviços de Construção de uma Academia de Saúde. Recursos: previstos no orçamento vigente. Fundamento legal: Lei Federal nº 8.666/93 e suas alterações posteriores. Informações: no horário das 08:00 às 12:00 horas dos dias úteis, no endereço supracitado. Telefone: (083) 3684-1092.  
Email: cpserradaraiz@hotmail.com

Serra da Raiz - PB, 10 de Abril de 2014

**IVANILO BATISTA DA SILVA**  
Presidente da Comissão

**ESTADO DA PARAÍBA**  
**PREFEITURA MUNICIPAL DE SÃO JOSÉ DOS RAMOS**  
**Resultado do julgamento Habilitação**

Tomada de Preços n. 008/2014  
A Presidente da Comissão Permanente de Licitação da Prefeitura Municipal de SÃO JOSÉ DOS RAMOS, no uso de suas atribuições legais, torna público à população e a quem interessar possa que após análise dos documentos de habilitação foi apurado que a única empresa interessada MSX CONSTRUÇÕES, INCORPORAÇÕES E SERVIÇOS LTDA ME foi HABILITADA para a fase de abertura de proposta por cumprimento integral das condições do edital. Deste modo, a abertura do Envelope de Proposta de Preços, ocorrerá no dia 14/04/2014 às 15:00 horas, na sala da COPEL. Maiores informações na sala da COPEL localizada na Praça Noé Rodrigues de Lima, s/n, Centro, São José dos Ramos. Maiores informações através do telefone/ (083) 3682-1086, no horário de expediente normal de 08:00 às 13:00 horas.

São José dos Ramos, 07 de Abril de 2014

**Angelina Lourenço de Melo**  
Presidente da CPL

**PREFEITURA MUNICIPAL DE JUAREZ TÁVORA**  
**COMISSÃO PERMANENTE DE LICITAÇÃO**  
**PREFEITURA MUNICIPAL DE JUAREZ TÁVORA**  
**RESULTADO DE HABILITAÇÃO**

TOMADA DE PREÇOS: 007/2014  
O presidente da Comissão permanente de licitação no uso de suas atribuições Torna Público para o conhecimento da população de Juarez Távora e para quem interessar que, após abertura e análise dos Envelopes de Propostas (ENVELOPE 02) em reunião realizada em 10 de Abril de 2014, cujo objeto Contratação de empresa para o fornecimento de produtos de limpeza e polimento, destinados à higienização, desinfecção, conservação e limpeza de prédios públicos, onde apurou-se o seguinte: a empresa GILBERTO ALVES DA SILVA 7754967720 – CNPJ: 17.405.059/0001-62, foi vencedora em todos os itens, com um valor total de R\$: 36.805,00 (Trinta e seis mil oitocentos e cinco reais). Juarez Távora, 10 de Abril de 2014.

**RAFF DE MELO PORTO**  
PRESIDENTE DA CPL

**PREFEITURA MUNICIPAL DE JUAREZ TÁVORA**  
**COMISSÃO PERMANENTE DE LICITAÇÃO**  
**PREFEITURA MUNICIPAL DE JUAREZ TÁVORA**  
**RESULTADO DE HABILITAÇÃO**

TOMADA DE PREÇOS: 008/2014  
O presidente da Comissão permanente de licitação no uso de suas atribuições Torna Público para o conhecimento da população de Juarez Távora e para quem interessar que, após abertura e análise dos documentos de HABILITAÇÃO em reunião realizada em 03 de Abril de 2014, cujo objeto foi Aquisição de equipamentos, mobiliários, utensílios de cozinha e material de consumo, destinados ao funcionamento das Escolas Municipais, onde apurou-se o seguinte as empresas: N M DA SILVA COMERCIO E SERVIÇOS EDUCACIONAL ME; COMERCIAL MIX LTDA ME e PAULO SILVA DE OLIVEIRA ME, estão HABILITADAS para a fase de Abertura dos envelopes de Propostas, por não atender na íntegra a peça editalícia em especial os itens: 5 e 6 e seus subitens, caso não haja interposição de recursos fica marcado para o dia 22.04.2014 às 11:00 horas. Mais informações, presentes no laudo constante nos autos do processo. Juarez Távora, 09 de Abril de 2014.

**RAFF DE MELO PORTO**  
PRESIDENTE DA CPL

**PREFEITURA MUNICIPAL DE JUAREZ TÁVORA**  
**COMISSÃO PERMANENTE DE LICITAÇÃO**  
**PREFEITURA MUNICIPAL DE JUAREZ TÁVORA**  
**RESULTADO DE HABILITAÇÃO**

TOMADA DE PREÇOS: 010/2014  
O presidente da Comissão permanente de licitação no uso de suas atribuições Torna Público para o conhecimento da população de Juarez Távora e para quem interessar que, após abertura e análise dos documentos de HABILITAÇÃO em reunião realizada em 07 de Abril de 2014, cujo objeto foi Aquisição de Equipamentos e Suprimentos de Informática, Destinadas a Manutenção das Secretarias Municipais, onde apurou-se o seguinte as empresas: COMERCIAL MIX LTDA ME e MARIA DAS DORES FELICIANO DA SILVA, estão HABILITADAS para a fase de Abertura dos envelopes de Propostas, enquanto a Empresa: N M DA SILVA COMERCIO E SERVIÇOS EDUCACIONAL, se encontra INABILITADA por não atender a peça editalícia em especial os itens: 5 e 6 e seus subitens do referido edital, caso não haja interposição de recursos fica marcado para o dia 22.04.2014 às 12:00 horas. Mais informações, presentes no laudo constante nos autos do processo. Juarez Távora, 09 de Abril de 2014.

**RAFF DE MELO PORTO**  
PRESIDENTE DA CPL

**PREFEITURA MUNICIPAL DE JUAREZ TÁVORA**  
**COMISSÃO PERMANENTE DE LICITAÇÃO**  
**PREFEITURA MUNICIPAL DE JUAREZ TÁVORA**  
**RESULTADO DE HABILITAÇÃO**

TOMADA DE PREÇOS: 011/2014  
O presidente da Comissão permanente de licitação no uso de suas atribuições Torna Público para o conhecimento da população de Juarez Távora e para quem interessar que, após abertura e análise dos documentos de HABILITAÇÃO em reunião realizada em 07 de Abril de 2014, cujo objeto foi Aquisição de materiais pedagógicos e de expediente destinados a manutenção da Secretaria de Educação, das Escolas Municipais, dos Programas PBA e EJA, onde apurou-se o seguinte as empresas: THAIS PRISCILA TEIXEIRA DE LUCENA MENDES EIRELLI; FRANCIEIDE PEREIRA DA SILVA ME; N M DA SILVA COMERCIO E SERVIÇOS EDUCACIONAL ME e PAPELARIA ROCHA LTDA, estão HABILITADAS para a fase de Abertura dos envelopes de Propostas, enquanto as Empresas: COMERCIAL MIX LTDA ME e LOURIMAR LINS SANTOS – ME, se encontram INABILITADAS por não atender a peça editalícia em especial os itens: 5 e 6 e seus subitens do referido edital, caso não haja interposição de recursos fica marcado para o dia 22.04.2014 às 13:00 horas. Mais informações, presentes no laudo constante nos autos do processo. Juarez Távora, 09 de Abril de 2014.

**RAFF DE MELO PORTO**  
PRESIDENTE DA CPL





SECRETARIA DE ESTADO DO DESENVOLVIMENTO HUMANO COMPANHIA ESTADUAL DE HABITAÇÃO POPULAR

RELATÓRIO DA DIRETORIA

Senhores Acionistas, Em cumprimento às disposições legais e estatutárias, submetemos a apreciação de V. Sas, o Balanço Patrimonial Comparativo, a Demonstração de Resultados do Exercício, a Demonstração das Origens e Aplicações de Recursos e Demonstração das Mutações do Patrimônio Líquido, referentes ao exercício social encerrado em 31 de dezembro de 2012 concomitantemente com as Notas explicativas.

Table with columns: Balanço Patrimonial, 2012, 2011. Rows include Circulante, Caixa e Bancos, Títulos, Valores Mobiliários e Depósitos, Adiantamentos, etc.

Table with columns: Balanço Patrimonial, 2012, 2011. Rows include Passivo, Circulante, Obrigações e Prestadores de Serviços, Impostos, etc.

Table with columns: Demonstração de Resultados do Exercício, 2012, 2011. Rows include Receitas de Atividades Operacionais, Despesas Operacionais, Resultados, etc.

Table with columns: Fluxos das Atividades Operacionais, Fluxos das Atividades de Investimentos, Fluxos das Atividades de Financiamentos, etc.

Table with columns: Demonstração das Mutações do Patrimônio Líquido, Histórico, Saldo em 31-12-2010, etc.

GOVERNO DO ESTADO DA PARAÍBA SECRETARIA DE ESTADO DO DESENVOLVIMENTO HUMANO COMPANHIA ESTADUAL DE HABITAÇÃO POPULAR

ESTADO DA PARAÍBA PREFEITURA MUNICIPAL DE RIACHÃO EXTRATO DE CONTRATO OBJETIVO: AQUISIÇÃO DE MATERIAIS DE EXPEDIENTES DIVERSOS, PARA ATENDER AS NECESSIDADES DAS SECRETARIAS MUNICIPAIS - FUNDAMENTO LEGAL: Pregão Presencial nº 00019/2014.

ESTADO DA PARAÍBA PREFEITURA MUNICIPAL DE CAMPINA GRANDE SECRETARIA DE OBRAS EXTRATO DE TERMO DE CONTRATO Nº 2.01.002/2014/CSLGP/PMCG INSTRUMENTO: TERMO DE CONTRATO Nº 2.01.002/2014/CSLGP/PMCG PARTES: SECRETARIA CHEFIA DE GABINETE DO PREFEITO/PMCG E ALEXANDRE AZEVEDO LACERDA.

ESTADO DA PARAÍBA PREFEITURA MUNICIPAL DE OLHO D'ÁGUA EXTRATO DE CONTRATO INSTRUMENTO: Contrato para prestação de serviços para o transporte de estudantes da rede estadual de ensino, de acordo com o Processo Tomada de Preços nº 00005/2014.

ESTADO DA PARAÍBA PREFEITURA MUNICIPAL DE OLHO D'ÁGUA EXTRATO DE CONTRATO INSTRUMENTO: Contrato para prestação de serviços para o transporte de estudantes da rede estadual de ensino, de acordo com o Processo Tomada de Preços nº 00005/2014.

ESTADO DA PARAÍBA PREFEITURA MUNICIPAL DE OLHO D'ÁGUA EXTRATO DE CONTRATO INSTRUMENTO: Contrato para prestação de serviços para o transporte de estudantes da rede estadual de ensino, de acordo com o Processo Tomada de Preços nº 00005/2014.

NOTAS EXPLICATIVAS ÀS DEMONSTRAÇÕES FINANCEIRAS Em 31 de dezembro de 2012 e 2011

NOTA 1 - CONTEXTO OPERACIONAL A CEHAP é uma sociedade anônima de Economia Mista, fundada de acordo com a Lei Estadual nº 3.328, de 04 de junho de 1965 e regulamentada pelo Dec. Nº 4.028/65 e alterada pela Lei Estadual Nº 4.458/83.

NOTA 2 - APRESENTAÇÃO DAS DEMONSTRAÇÕES FINANCEIRAS As demonstrações financeiras foram elaboradas de acordo com a lei das Sociedades Anônimas, a padronização contábil específica, definida pelo Agente Operador do FORTS e divulgada através da Associação Brasileira de CONTAB'S - ABC, as Normas Brasileiras de Contabilidade e demais legislações aplicáveis.

NOTA 3 - FORMA DE APRESENTAÇÃO As Demonstrações Financeiras encontram-se apresentadas pela forma denominada "SOCIETÁRIA".

NOTA 4 - PRINCIPAIS PRÁTICAS CONTÁBEIS Ativo circulante São demonstrados no valor de realização, inclusive, quando aplicável, os rendimentos ocorridos.

NOTA 5 - ESTOQUES a) Descontos por vendas Compromissadas b) Imobilizado Demonstrados ao custo de aquisição, incorporação ou aplicação. As depreciações foram efetuadas no valor de R\$ 7.953,53.

NOTA 6 - DEVEDORES P. VENDAS COMPROMISSADAS Representa o valor das Unidades Habitacionais comercializadas com os inquilinos e correspondentes a créditos da CEHAP para cobertura dos empréstimos na fase de retorno.

NOTA 7 - INVESTIMENTOS Particip. Per Incent. Fiscais Total RS 2.503 2.503

NOTA 8 - IMOBILIZADO Miq. Apar. Equip. Const. Móveis e Utensílios Instalações de Escritório Bibliotecas Veículos Imóveis Urbanização de áreas verdes (-) Depreciações Acumuladas Total RS (1.575.938) 2.503 (1.578.884) 539.125

NOTA 09 - EMPRÉSTIMOS E FINANCIAMENTOS Representados por empréstimos junto a Caixa Econômica Federal, para financiamentos dos Programas Habitacionais, que não foram incluídos na reestruturação da Dívida Ativa com a União Federal, de acordo a Lei Nº 8.727/93.

Emp. Fase de Retorno - Curto Prazo Longo Prazo Total RS 1.925.855 1.890.064 7.556.217 8.584.022 9.482.872 10.874.086

NOTA 10 - RESTOS A PAGAR Os restos a pagar foram somados a encargos e fornecedores e restaram R\$ 747.203,40.

NOTA 11 - GARANTIAS As garantias sobre imóveis arcaçados pela CEHAP, são de ordem hipotecária com alienação do bem.

NOTA 12 - CAPITAL SOCIAL O capital é representado por Ações Ordinárias, Nominais com valor nominal de R\$ 1,00 cada.

Table with columns: 2012, 2011. Rows include Ações Ordinárias, Total. Values: 178.064.874, 178.064.874, 178.064.874, 178.064.874.

Emilia Correia Lima DIRETORA PRESIDENTE CPF 218.573.774-0 Francisco Jean Queiroga da Costa DIRETOR DE ADMINISTRAÇÃO E FINANÇAS CPF 713.821.604-10 Claudio Batista dos Santos DIRETOR TÉCNICO CPF 052.921.964-60 Raquel Roberto Franco de Almeida Contadora CRC- PB 907531-0-4 CPF 040.434.833-61

PARECER DO CONSELHO DE ADMINISTRAÇÃO

Em cumprimento ao disposto no item V do artigo nº 142 da Lei nº 6.404 de 15.12.1976, os membros do Conselho de Administração da COMPANHIA ESTADUAL DE HABITAÇÃO POPULAR - CEHAP, procederam a verificação e a análise dos dados constantes do Relatório da Diretoria e demais Demonstrações Financeiras do Exercício Social da CEHAP, flutu em 31 de dezembro de 2012, comparando-os com os encerrados em 31 de dezembro de 2011. Com base nessa análise, assim como no Relatório de Auditoria Independente da AUTDEMC Auditores Independentes S/S, de 11 de março de 2013, e no Parecer do Conselho Fiscal, de 21 de março de 2013, ambos favoráveis à aprovação dos referidos Demonstrativos por eles representados adequadamente, em todos os aspectos relevantes, a posição patrimonial e financeira da CEHAP em 31 de dezembro de 2012, os membros do Conselho, por unanimidade, concluíram pela aprovação dos Demonstrativos Financeiros examinados, entendendo que os mesmos estão em condições de ser

EXTRATO DE CONTRATO INSTRUMENTO: Contrato para prestação de serviços para o transporte de estudantes da rede estadual de ensino, de acordo com o Processo Tomada de Preços nº 00006/2014. CONTRATANTE: Prefeitura Municipal de Olho D'água OBJETIVO: Transporte de estudantes da rede estadual de ensino, para a Escola Antonio Avelino de Almeida. VALOR RS: 80,00 (oitenta reais) por viagem. PRAZO: Da assinatura do contrato até 31.12.2014. Olho D'água - PB, 10 de Junho de 2014 FRANCISCO DE ASSIS CARVALHO - Prefeito

EXTRATO DE CONTRATO INSTRUMENTO: Contrato para prestação de serviços para o transporte de estudantes da rede estadual de ensino, de acordo com o Processo Tomada de Preços nº 00006/2014. CONTRATANTE: Prefeitura Municipal de Olho D'água OBJETIVO: Fomento de internet via rádio. VALOR MENSAL: R\$ 2.100,00 (dois mil e cem reais) VIGÊNCIA: Da assinatura do contrato até 31.12.2014. Olho D'água - PB, 10 de Abril de 2014 Francisco de Assis Carvalho - Prefeito

ESTADO DA PARAÍBA PREFEITURA MUNICIPAL DE RIACHÃO HOMOLOGAÇÃO - PREGÃO PRESENCIAL Nº 00018/2014 Nos termos do relatório final apresentado pelo Pregoeiro Oficial e observado parecer da Assessoria Jurídica, referente ao Pregão Presencial nº 00017/2014, que objetiva AQUISIÇÃO DE CARNE BOVINA FRESCA, CARNE DE FRANGO FRESCA, PARA ATENDER AS DEMANDAS DAS SECRETARIAS MUNICIPAIS - MUNICÍPIO DE RIACHÃO/PB, HOMOLOGO O correspondente procedimento licitatório em favor de: ABRAÃO GUSTAVO DA SILVA - R\$ 46.200,00; JOÃO PAULO DE ARAÚJO ABOUD - R\$ 48.600,00; LUIS DA CUNHA PEREIRA - R\$ 24.320,00. Olho D'água - PB, 10 de Abril de 2014. FÁBIO MOURA DE MOURA Prefeito

ESTADO DA PARAÍBA PREFEITURA MUNICIPAL DE RIACHÃO HOMOLOGAÇÃO - PREGÃO PRESENCIAL Nº 00019/2014 Nos termos do relatório final apresentado pelo Pregoeiro Oficial e observado parecer da Assessoria Jurídica, referente ao Pregão Presencial nº 00019/2014, que objetiva AQUISIÇÃO DE MATERIAIS DE EXPEDIENTE DIVERSOS, PARA ATENDER AS NECESSIDADES DAS SECRETARIAS MUNICIPAIS - RIACHÃO/PB; HOMOLOGO O correspondente procedimento licitatório em favor de: FREITAS & COSTA LTDA - R\$ 171.094,35. Riachão - PB, 10 de Abril de 2014. FÁBIO MOURA DE MOURA Prefeito

17/03/2014 PROCESSO Nº 017/2014 INEXIGIBILIDADE Nº 001/2014 CONTRATANTE: Prefeitura Municipal de Olho D'água OBJETIVO: Contratação direta de 01 (uma) Empresa detentora de profissional especializado na área de contabilidade pública, na modalidade exigida na Lei nº 8.666/93, para realizar todos os serviços de ordem contábil e prestação de contas deste município. PARTES: Prefeitura Municipal de CARRAPATEIRA e EMPRESA EMPREENDEMENTOS E SERVIÇOS LTDA - ME. OBJETO: Contratação direta de 01 (uma) Empresa detentora de profissional especializado na área de contabilidade pública, na modalidade exigida na Lei nº 8.666/93, para realizar todos os serviços de ordem contábil e prestação de contas deste município, subordinado a Secretaria Municipal das Administração. RECURSOS: Importa o presente instrumento no valor global de R\$ 60.000,00 (sessenta mil reais), correndo a despesa à seguinte Função Programática - 3.3.90.00 - Outros Serviços de Terceiros - Pessoa Jurídica. VIGÊNCIA: A partir da data de assinatura, até 31/12/2014. SIGNATÁRIOS: ANDRE PEDROSA ALVES - Pela Prefeitura Municipal de CARRAPATEIRA DOMINGOS SAVIO ALVES DE FIGUEIREDO - Pelo CONTRATADO. REPUBLICADO POR INCORREÇÃO

submetidos à apreciação da Assembleia Geral Ordinária da Companhia, com a recomendação, porém, de que as observações constantes do Relatório dos Auditores Independentes referidas. Os membros dos comitês internos sejam cumpridas e que as observações pendentes, também constantes do referido relatório, principalmente os que dizem respeito ao saldo patrimonial do imobilizado e despesas de terrenos, sejam regularizadas na presente execução, repassando ao Conselho Fiscal as informações pertinentes para o devido acompanhamento por parte deste órgão das sucessivas soluções.

João Pessoa, 26 de março de 2013. Maria Aparecida Ramos de Menezes Presidente Hermanno José da Silveira Farias Membro João de Deus Angelo Membro

Emilia Correia Lima Membro Gilberto Carmo da Gama Membro João de Deus Angelo Membro

PARECER DO CONSELHO FISCAL Ass. vinte e um dias do mês de março de 2013, às 09:00 horas na sede social da COMPANHIA ESTADUAL DE HABITAÇÃO POPULAR - CEHAP, situada na Av. Hilton Souto Matar, 3059 - Mangabeira I - João Pessoa - PB, realizou-se a reunião do Conselho Fiscal para examinar as Demonstrações Financeiras relativas ao exercício encerrado em 31 de dezembro de 2012. Registro-se que o Conselheiro Osmar Brasil não compareceu a reunião por motivo de intersetação hospitalar.

Os membros do Conselho Fiscal da Companhia Estadual de Habitação Popul - CEHAP/PB procederam ao exame das Demonstrações Contábeis e Financeiras relativas ao Exercício Social encerrado em 31 de dezembro de 2012 e com base no Relatório dos Auditores Independentes AUTDEMC de 11 de março de 2013, e no Parecer do Conselho Fiscal, de 21 de março de 2013, concluíram que as Demonstrações Contábeis, nas quais o Balanço Patrimonial mostra a quantia de R\$ 30.316.078,00 (trinta milhões, trezentos e dezesseis mil e setenta e oito reais) tanto para o ativo quanto ao passivo, representam adequadamente em todos os aspectos relevantes a posição patrimonial e financeira da Companhia em 31 de dezembro de 2012. RESSALVADAS as observações e resultados constantes do Relatório dos Auditores Independentes acima referido, observadas no referido relatório, principalmente as que dizem respeito ao saldo patrimonial do imobilizado e despesas de terrenos. Portanto, os Demonstrativos encontram-se em condições de serem apreciadas pela Assembleia Geral Ordinária da Companhia.

João Pessoa, 21 de março de 2013. Felipe Brito Lira Souto Membro Letícia Tenório Guedes Filho Membro José Roberto M. Cavalcanti Membro

RELATÓRIO DOS AUDITORES INDEPENDENTES SOBRE AS DEMONSTRAÇÕES FINANCEIRAS I - INTRODUÇÃO: Examinamos as demonstrações financeiras da COMPANHIA ESTADUAL DE HABITAÇÃO POPULAR - CEHAP, que compreendem o balanço patrimonial em 31 de dezembro de 2012 e as respectivas demonstrações do resultado, das mutações do patrimônio líquido e dos fluxos de caixa, referentes ao exercício findo naquela data, assim como o resumo das principais práticas contábeis e demais notas explicativas tomadas em conjunto. II - RESPONSABILIDADE DA ADMINISTRAÇÃO SOBRE AS DEMONSTRAÇÕES FINANCEIRAS: A administração da Companhia é responsável pela elaboração e adequada apresentação das demonstrações financeiras de acordo com as práticas contábeis adotadas no Brasil, assim como pelos controles internos que ela determinou como necessários para permitir a elaboração dessas demonstrações financeiras livres de distorção relevante, independentemente se causada por fraude ou erro. III - RESPONSABILIDADE DOS AUDITORES INDEPENDENTES: Nossa responsabilidade é a de expressar uma opinião sobre essas demonstrações financeiras com base em nossa auditoria, conduzida de acordo com as normas brasileiras de contabilidade de auditoria. Essas normas requerem o cumprimento criterioso de todas as etapas que a auditoria seja planejada e executada com o objetivo de obter segurança razoável de que as demonstrações financeiras estão livres de distorção relevante. Uma auditoria envolve a execução de procedimentos selecionados para obtenção de evidência a respeito dos valores e divulgações apresentados nas demonstrações financeiras. Os procedimentos selecionados dependem do julgamento do auditor, incluindo a avaliação dos riscos de distorção relevante nas demonstrações financeiras, independentemente se causada por fraude ou erro. Nessa avaliação de riscos, o auditor considera os controles internos relevantes para a elaboração e adequada apresentação das demonstrações financeiras da Companhia para planejar os procedimentos de auditoria que são apropriados nas circunstâncias, mas não para a de expressar uma opinião sobre a existência de controles internos da Companhia. Uma auditoria inclui, também, a avaliação da aderência das práticas contábeis utilizadas e a razoabilidade das estimativas contábeis feitas pela Administração, bem como a avaliação da apresentação das demonstrações financeiras tomadas em conjunto. Acreditamos que a evidência de auditoria obtida é suficiente e apropriada para fundamentar nossa opinião com ressalvas acerca de assuntos que achamos relevantes no âmbito e escopo da auditoria, apontando a existência de uma Agência de Execução enviada pelo Ministério Público do Trabalho no valor de R\$ 4.703.410,40. O saldo das contas contábeis de número 362 (Programa 887 Casa Pronta) de R\$ 31.497, e conta 369 (Programa 888 Terrenos) de R\$25.276, encontram-se paralisados e não foram analisados ou reconciliados devido à ausência de Controles Internos adequados. 5) Até a data de conclusão de nosso trabalho, não nos foi apresentado o relatório do setor jurídico arrolado as Contingências Judiciais Ativas e/ou Passivas nos termos da Resolução 1.680/2009 do Conselho Federal de Contabilidade - CFC e NPC 22 do IBRACON, cujas contas contábeis não apresentam anulação por contingências, todavia, procedimentos de auditoria aplicados alternativamente apontam a existência de uma Agência de Execução enviada pelo Ministério Público do Trabalho no valor de R\$ 4.703.410,56, que tramita na 5ª Vara do Trabalho - V. OPINIAO COM RESSALVAS: Em nossa opinião, ressaltando os assuntos tratados nos parágrafos de "1" a "5" acima, as demonstrações contábeis referidas apresentam adequadamente, em todos os aspectos relevantes, a posição patrimonial e financeira da COMPANHIA ESTADUAL DE HABITAÇÃO POPULAR - CEHAP em 31 de dezembro de 2012, o desempenho de suas operações, os seus fluxos de caixa e os valores adicionados e as mutações do seu patrimônio líquido para o exercício findo naquela data, de acordo com as práticas contábeis adotadas no Brasil, notadamente conforme as práticas aplicáveis às pequenas e médias empresas (NBC TG 1000), exercendo a fidelidade legal conferida pela Resolução Nº 1.319/2010 emanada do Conselho Federal de Contabilidade - CFC, a qual permitiu a não alocação dos ajustes retrospectivos às informações correspondentes ao exercício anterior, apresentados para fins de comparação.

VI - ENFATES: As demonstrações contábeis sob nosso exame foram preparadas pressupondo-se a continuidade normal dos negócios da Companhia. Entretanto, um cenário formado por cortes e reduções de preços, descontos e deflacionamento de capital de giro e de elevação dos custos e despesas operacionais, levaram a divulgar que totalmente o capital social de R\$ 178.064.874,08 em 31/12/2012 e em 31/12/2011 em função de recebidos precatórios, acumulados ano a ano, que chegou ao montante de R\$ (85.108.300.675,40) em 31/12/2012 e de R\$ (66.942.917,08) em 31/12/2011, os quais reduzem o Patrimônio Líquido da Companhia a um valor insignificante de R\$ 9.317.144,62 em 31/12/2012 e de R\$ 11.175.748,94 em 31/12/2011 respectivamente, de tal modo que os saldos apresentados no Balanço Patrimonial, notadamente, aqueles representativos das diversas obrigações podem não ser suficientes para a cobertura das "exigibilidades totais" em caso de uma eventual descontinuidade de suas operações. VII - AUDITORIA DOS VALORES CORRESPONDENTES AO EXERCÍCIO ANTERIOR: Os valores correspondentes ao exercício findo em 31 de dezembro de 2011, apresentados para fins de comparação, foram originalmente auditados por nossa empresa cujo parecer datado de 27 de março de 2012, menciona as mesmas ressalvas sem ênfases. Capital Social Integralizado R\$262.136,57 AGO - PUBLICADA EM 08.09 e 10.03/2013

João Pessoa/PB, 11 de Março de 2013. A D I M E C - Auditores Independentes S.S. CRC PE 000150-T-RN, "8º PB" Luciano Gonçalves de Medeiros Pereira Contador - CRC PE 010.483/0-9 "1º - RN" 8º PB

REPUBLICADO JORNAL A UNIAO EM 12/04/2013 REPUBLICADO POR INCORREÇÃO.

REPUBLICADO JORNAL A UNIAO EM 12/04/2013 REPUBLICADO POR INCORREÇÃO.

REPUBLICADO JORNAL A UNIAO EM 12/04/2013 REPUBLICADO POR INCORREÇÃO.

REPUBLICADO JORNAL A UNIAO EM 12/04/2013 REPUBLICADO POR INCORREÇÃO.

REPUBLICADO JORNAL A UNIAO EM 12/04/2013 REPUBLICADO POR INCORREÇÃO.

REPUBLICADO JORNAL A UNIAO EM 12/04/2013 REPUBLICADO POR INCORREÇÃO.

REPUBLICADO JORNAL A UNIAO EM 12/04/2013 REPUBLICADO POR INCORREÇÃO.

REPUBLICADO JORNAL A UNIAO EM 12/04/2013 REPUBLICADO POR INCORREÇÃO.

REPUBLICADO JORNAL A UNIAO EM 12/04/2013 REPUBLICADO POR INCORREÇÃO.

REPUBLICADO JORNAL A UNIAO EM 12/04/2013 REPUBLICADO POR INCORREÇÃO.

REPUBLICADO JORNAL A UNIAO EM 12/04/2013 REPUBLICADO POR INCORREÇÃO.

REPUBLICADO JORNAL A UNIAO EM 12/04/2013 REPUBLICADO POR INCORREÇÃO.

REPUBLICADO JORNAL A UNIAO EM 12/04/2013 REPUBLICADO POR INCORREÇÃO.

REPUBLICADO JORNAL A UNIAO EM 12/04/2013 REPUBLICADO POR INCORREÇÃO.

REPUBLICADO JORNAL A UNIAO EM 12/04/2013 REPUBLICADO POR INCORREÇÃO.

REPUBLICADO JORNAL A UNIAO EM 12/04/2013 REPUBLICADO POR INCORREÇÃO.

REPUBLICADO JORNAL A UNIAO EM 12/04/2013 REPUBLICADO POR INCORREÇÃO.

REPUBLICADO JORNAL A UNIAO EM 12/04/2013 REPUBLICADO POR INCORREÇÃO.

REPUBLICADO JORNAL A UNIAO EM 12/04/2013 REPUBLICADO POR INCORREÇÃO.

REPUBLICADO JORNAL A UNIAO EM 12/04/2013 REPUBLICADO POR INCORREÇÃO.

REPUBLICADO JORNAL A UNIAO EM 12/04/2013 REPUBLICADO POR INCORREÇÃO.

REPUBLICADO JORNAL A UNIAO EM 12/04/2013 REPUBLICADO POR INCORREÇÃO.

REPUBLICADO JORNAL A UNIAO EM 12/04/2013 REPUBLICADO POR INCORREÇÃO.

REPUBLICADO JORNAL A UNIAO EM 12/04/2013 REPUBLICADO POR INCORREÇÃO.

REPUBLICADO JORNAL A UNIAO EM 12/04/2013 REPUBLICADO POR INCORREÇÃO.

REPUBLICADO JORNAL A UNIAO EM 12/04/2013 REPUBLICADO POR INCORREÇÃO.

REPUBLICADO JORNAL A UNIAO EM 12/04/2013 REPUBLICADO POR INCORREÇÃO.

REPUBLICADO JORNAL A UNIAO EM 12/04/2013 REPUBLICADO POR INCORREÇÃO.

REPUBLICADO JORNAL A UNIAO EM 12/04/2013 REPUBLICADO POR INCORREÇÃO.

